

HANDBALL

NEWS

Saison 2019/20

Ausgabe 9



**Regionalliga Nord
Meisterschaftsspiel
9. Februar 2020**

11.15 Uhr, Douvermannhalle

MTV RHW DINSLAKEN 1M - TV ALDEKERK

**Das informative Vereinsheft zur
aktuellen Handball-Saison 19/20**

Niederrheinische Sparkasse
RheinLippe



Marquard®
Engineering GmbH & Co. KG

INDUcoder®

Volksbank
Rhein-Lippe eG

www.mtv-rheinwacht-dinslaken.de

swf
PROJEKTBAU
Wir bauen Zukunft

RAUTZENBERG-
HÖFFNER
BEDACHUNGEN

„Leistung durch Vertrauen.“



Vanessa Borgmann

Springreiterin und Mitglied aus Wesel

Jeder Mensch hat etwas, das ihn antreibt.

Wir machen den Weg frei.



www.volksbank-rhein-lippe.de

Volksbank
Rhein-Lippe eG



**Die Handballerinnen und Handballeer vom
MTV Rheinwacht Dinslaken grüßen ihre Fans und
Zuschauer sowie die Gegner und Schiedsrichter
der Saison.**

**Wir hoffen auf „Fair Play“ und schöne Spiele
und wünschen allen Beteiligten
viel Erfolg und allen viel Spaß am Handballsport**

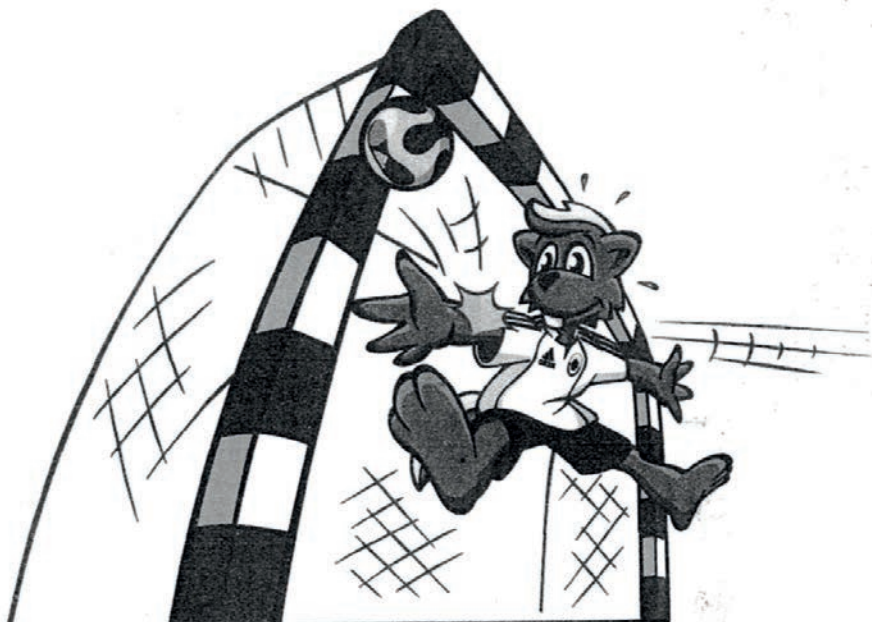

immer hautnah am Ball

Die Redaktion



Sanitätshaus Lang (Wilhelm-Lantermann-Str. 41, 46535 Dinslaken)

DZS Homecare

REHA-Technik

Orthopädische Rehabilitation

Neurologische Rehabilitation

Ergotherapie

Logopädie

Fitness

Saunalandschaft

Kosmetikinstitut

Ästhetische Chirurgie

Schulungen und Seminare

u.v.m.

Gesundheitszentrum Lang

Krengelstr. 116-118

46539 Dinslaken

Telefon: 02064/4137-0

www.gz-lang.de



Gesundheitszentrum

Lang

Einkauf, der sich für Mitglieder lohnt

Küchen Penzel	10 %
MALTESER APOTHEKEN – Neustraße – Am Neutor – Bruckhausen auf den GESAMTEN EINKAUF (ausgenommen verschreibungspflichtige Artikel & Zuzahlungen)	10%
Jürgen Buteweg Sanitär + Heizung	10 %
Sanitätshaus Lang (Stammhaus W.-Lantermann-Str.)	10 %
Autozubehör Schweer	10 %
Sicherheitstechnik Stammeier	10 %
HDC Reisen	10 %
Kreuz und Flora Apotheke auf nicht apothekenpflichtige Arzneimittel 3 % auf Kundenkarte + 7 % für MTV RHW Mitglieder =	10 %
Bauzentrum Mehring (Rabatt auf Baumarktsortiment)	3 %

www.mtv-rheinwacht-dinslaken.de

Qualität, die Bestand hat.



Dachziegel

Dachsteine

Solarsysteme

Seit 1926.

Dächer, die's drauf haben

NELSKAMP

Dachziegelwerke Nelskamp GmbH, 46514 Schermbeck, Telefon (0 28 53) 91 30-0, www.nelskamp.de



MTV Rheinwacht Dinslaken 1897 e.V.

Vereinsanschrift:

Geschäftsstelle

MTV Rheinwacht Dinslaken; Postfach 10 03 26

46523 Dinslaken

Internet-Adresse:

www.mtv-rheinwacht-dinslaken.de

Vorstand

1. Vorsitzender	Volker Marquard Beckmannsberg 9 46569 Hünxe	Tel.: Mobil: Fax: E-Mail:	02064-413311 0177-7413312 02064-413342 volker.marquard@nv-enertech.de
2. Vorsitzende	Michael Dietz Claudiastr. 88 46537 Dinslaken	Tel.: Email	02064-4666268 m.dietz@mt-mc.de
1. Geschäftsführer	Victoriano Cruz Euceda Theodor-Storm-Str. 1a 46537 Dinslaken	Tel.: Fax: Mobil: E-Mail:	02064-57323 02064-731046 0178-2187262 vitocruze@gmx.de
2. Geschäftsführer	Klaus Lesemeister Wasserstr. 22 46535 Dinslaken	Tel.: Mobil: E-Mail:	02064-8289084 0176-43090247 mtv.lesemeister@t-online.de
1. Schatzmeister	Björn Steinbring Rotbachstr. 152 46535 Dinslaken	Tel. (privat): Tel. (dienstl.): Mobil: E-Mail:	02064-606796 02064-626115 0174-3384134 steini2000@gmx.net
2. Schatzmeister	Werner Hillig Grenzstr. 6 46562 Voerde	Tel.: E-Mail:	0281-43353 werner.hillig@arcor.de
Jugendwart	Heinz Buteweg Wasserstr. 16 46535 Dinslaken	Tel.: Fax: Mobil: E-Mail:	02064-59240 02064-770068 0177-3296018 h.buteweg@t-online.de
1. Beisitzer	Klaus Blümel Brunhildenweg 17 46537 Dinslaken	Tel.: Mobil: E-Mail:	02064-57671 0172-2671529 klaus.bluemel@outlook.de
2. Beisitzer	Christa Cruz Euceda Theodor-Storm-Str. 1a 46537 Dinslaken	Tel.: Fax: E-Mail: Tel.:	02064-57323 02064-731046 stb-cruzeuceda@gmx.de 02064-51426
Vereinsheim / Tennisheim	Im Kirchbruch 28		46535 Dinslaken



MTV Rheinwacht Dinslaken 1897 e.V.

Verbandsanschrift: Geschäftsstelle; Postfach 10 03 26; 46523 Dinslaken

E-Mail: mitgliederservice@mtv-rheinwacht-dinslaken.de

Internet: www.mtv-rheinwacht-dinslaken.de

wird vom Verein vergeben

Aufnahmeantrag

Mitgl. Nr.

Änderungsanzeige

*) Pflichtfelder bitte deutlich in Druckschrift ausfüllen

Nachname*)					Sportarten	Folgende Fam. Mitglieder sind schon im Verein
Titel z.B. Dr.	Vorname*)	Geb. Datum*)	m ä n n l	w e i b l	Sportart*) (bitte eintragen)	
					Badminton Breitensport Handball Eltern + Kind Rollkunstlauf Tae-Bo Tennis Tischtennis Turnen Volleyball	

PLZ*)	Wohnort*)	Straße*)	Nr. *)

Bei Minderjährigen Name und Anschrift des Erziehungsberechtigten:

Name, Vorname: *)			
PLZ	Wohnort	Straße	Nr.

Tel. *)	Mobil*)	E-Mail*)

Mitgliedsbeiträge: lt. Beschluss der MTV Jahreshauptversammlung vom 06.5.2011 / bis zum 18. Lebensjahr: Jugendbeitrag Azubi/Stud. Beitrag nur gegen Ausbildungsnachweis bis zum 27. Lebensjahr

Beiträge in € monatlich Verein / Abteilung	Jugend		Azubi/Stud.		Erwachsene		Fam. + (1...n Kinder)	
	aktiv	passiv	aktiv	passiv	aktiv	passiv	aktiv	passiv
Grundbeitrag	9,50	9,50	9,50	9,50	12,00	12,00	21,00	21,00
Zusatzbeitrag je Abtlg.								
- Badminton	2,90	-	2,90	-	3,30	-	4,70	-
- Handball	4,50	-	4,50	-	4,50	-	n * 4,50	-
- Rollkunstlauf	7,00	-	7,00	-	4,50	-	n * 7,00/4,50	-
- Tennis	3,33	-	3,33	-	12,17	-	12,17	-
- alle anderen Abteilungen	-	-	-	-	-	-	+ n * 3,33	-

Die Mitgliedsbeiträge sind gültig vom 01.07.2019 bis 30.06.2020. Ab 01.07.2020 erhöhen sich der Grundbeitrag um 0,25 €, der Familienbeitrag um 0,50 €.

Eine Beendigung der Mitgliedschaft ist frühestens nach 12 Monaten zu den geltenden Terminen 30.6. bzw. 31.12. jeden Jahres möglich. Die Kündigung muss spätestens vier Wochen vorher schriftlich (Brief) beim Vorstand / Geschäftsführer eingegangen sein.

Mit der Unterschrift stimme ich der Veröffentlichung von Bildern zu, die auf Veranstaltungen des Vereins gemacht werden.

() Die beigefügten Informationspflichten gemäß Artikel 13 und 14 DSGVO habe ich gelesen und zur Kenntnis genommen.

Dinslaken, den _____

Unterschrift

Mit der Unterschrift wird die gültige Satzung anerkannt

bei Minderjährigen auch Unterschrift des gesetzlichen Vertreters als Zahlungspflichtiger

Ermächtigung zum Einzug des Beitrages mittels Lastschrift

Ich bin damit einverstanden, dass der MTV Rheinwacht Dinslaken den Beitrag zum Fälligkeitsdatum von dem nachstehend aufgeführten Konto bis auf schriftlichen Widerruf abbuchen lässt. Ich kann innerhalb von acht Wochen, beginnend mit dem Belastungsdatum, die Erstattung des belasteten Betrages verlangen.

Gläubiger-Identifikationsnummer: **DE32ZZZ00000282342**

IBAN*)	Name, Vorname des Kontoinhabers*)

Bank*)	Beitragsart	Fam.	Erw.	Azubi	Jug.	Zutreffendes bitte ankreuzen

Die Abbuchung erfolgt halbjährlich jeweils im 15. Februar und 15. August jeden Jahres.

Datum: _____

Unterschrift des Kontoinhabers



MTV-Rheinwacht-Vorstand

v.l. Victoriano Cruz Euceda, Klaus Lesemeister, Klaus Blümel, Marte Seelan, Volker Marquard, Björn Steinbring, Christa Cruz Euceda, Marvin Heitsch, Michael Dietz, es fehlt: Heinz Buteweg,

eis pieruz

**Schmecken Sie den
Unterschied !**

Neustr.46 Tel.5 10 27
46535 DINSLAKEN



The advertisement is enclosed in a double-line border. At the top center, a laurel wreath contains the text "über 30 Jahre". To the left, the word "BRIEFMARKEN" is written above a stack of postage stamps. To the right, the word "MÜNZEN" is written above two coins. The name "Konrad" is printed in a large, bold, sans-serif font across the middle. Below it, the text "FACHGESCHÄFT IN DINSLAKEN" is centered. At the bottom, the address and phone number "City-Haus, Bahnstr. 25 c · Tel.: 02064/12304" are provided.

BRIEFMARKEN

über
30
Jahre

MÜNZEN

Konrad

FACHGESCHÄFT
IN DINSLAKEN

City-Haus, Bahnstr. 25 c · Tel.: 02064/12304



Abteilungen



Ansprechpartner der Abteilungen

Badminton	Dirk Böttcher Wilhelminenstr. 151b 46537 Dinslaken	Tel.: 02064-3999280 Mobil: 0160-95800333 E-Mail: dirk-boettcher@t-online.de
Breitensport	Dr. Reinhold Poggemann Bucheckernweg 12 46535 Dinslaken	Tel.: 02064-56068 Mobil: 0173-2339525 E-Mail: reinhold.poggemann@gmx.de
Handball	Heinz Buteweg Wasserstr. 16 46535 Dinslaken	Tel.: 02064-59240 Fax: 02064-770068 Mobil: 0177-3296018 E-Mail: h.buteweg@t-online.de
Rollkunstlauf	Chantal Heitsch Turnhallenweg 50 46562 Voerde	Tel.: 02855-3240 Fax: 02855-969876 Mobil: 0177-2441087 E-Mail: chantal.heitsch@t-online.de
Tennis	Reinhard Schmitz Helenenstr. 132 46537 Dinslaken	Tel.: 02064-54781 E-Mail: mtv-tennis-dinslaken@web.de
Tischtennis	Wolfgang Herrmann Klarastr. 26 46537 Dinslaken	Tel.: 02064-6711091 E-Mail: herrmannwolle@arcor.de
Turnen	Daniela Pruß Kempenskath 23 46562 Voerde	Mobil: 0163-8709121 E-Mail: turnen@mtv-rheinwacht-dinslaken.de
Volleyball	Jörg Soboll Blücherstr. 14 46535 Dinslaken	Tel.: 02064-71307 Fax: 02064-71310 E-Mail: joergsoboll@web.de
Jugendwart der Abteilung Handball	Peter Bruckwilder Burgstraße 33 46147 Oberhausen	Tel.: 0208-684786

“Engineering at its best“

LMS beschäftigt sich mit der Planung, Durchführung und Vermittlung von Dienstleistungen für die Automation von Industrieanlagen und Arbeitsabläufen sowie mit dem Vertrieb und der Wartung von Prozessleitsystemen und Industrieanlagen.



Leistungsumfang

Beratung
Projektmanagement
Systemkonfiguration, Entwicklung & Engineering
Schlüsselfertige Systeme

Lasten- und Pflichtenhefterstellung
EMR Planung (Basis und Detail)
Inbetriebnahme
Systemintegration

LMS Automation GmbH

Düsseldorf:

Faunastr. 23
40239 Düsseldorf
Tel.: 0211 / 663335
Fax: 0211 / 6987126

Oberhausen:

Pfälzer Str. 67
46145 Oberhausen
Tel.: 0208 / 629195-0
Fax: 0208 / 629195-11

Welche Fläche dürfen wir für Sie reservieren?

Auf Wunsch Spendenbescheinigung

Der Erlös kommt ausschließlich der Jugendarbeit zu Gute.

Hier können Sie mit dem symbolischen Kauf eines Spielfeldes die Jugendarbeit des MTV Rheinwacht unterstützen. Ihr Name wird dann an der entsprechenden Stelle des Spielfeldes (entsprechender €-Betrag) eingetragen. Der Eintrag erscheint dann in allen Ausgaben der Handball News bis zum letzten Heimspiel der laufenden Saison, im Internet auf der Homepage und im Aushang in der Sporthalle. Eine Spendenbescheinigung wird erstellt.

Ansprechpartner: Heinz Buteweg, Te I.: 0177 / 32 96 018

Dirk Krone	25 €	Peter, Ulla u. Johannes Bruckwilder				Dirk Krone	25 €
Dirk Krone	25 €	300 €				Dirk Krone	25 €
Kerstin Dickmann	25 €	50 €	Kerstin Dickmann	75 €	50 €	25 €	
	25 €	50 €		75 €	50 €	25 €	
Fam. Sählbrandt	25 €	Fam. Sählbrandt	50 €	Fam. Sählbrandt	75 €	Fam. Sählbrandt	50 €
	25 €	50 €		75 €	Elke Schulze	50 €	25 €
	25 €	50 €		75 €	Elke Schulze	50 €	25 €
	25 €	50 €		75 €	50 €	25 €	
	25 €	Fa. Dwenger	50 €	Ljubica Hartmut	75 €	50 €	25 €
	25 €	50 €		Ljubica Hartmut	75 €	50 €	25 €
	25 €	50 €		75 €	50 €	25 €	
	25 €	50 €		75 €	50 €	25 €	
	25 €	50 €		75 €	50 €	25 €	
	25 €	50 €		75 €	50 €	25 €	
	25 €	50 €		75 €	50 €	25 €	
	25 €	50 €		75 €	50 €	25 €	
	25 €	50 €		75 €	50 €	25 €	
	25 €	50 €		75 €	50 €	25 €	
	25 €	50 €		75 €	50 €	25 €	
Hannes Morell	25 €	Michael Dietz	50 €	75 €	Michael Dietz	50 €	Matti Morell
	25 €	Michael Dietz	50 €	75 €	Michael Dietz	50 €	25 €
	25 €	50 €		75 €	50 €	25 €	
	25 €	Fam. Padberg	50 €	75 €	Fam. Padberg	50 €	25 €
	25 €	Fam. Padberg	50 €	75 €	Fam. Padberg	50 €	25 €
	25 €	50 €		75 €	50 €	25 €	
	25 €	50 €		75 €	50 €	25 €	
	25 €	50 €		75 €	50 €	25 €	
	25 €	50 €		75 €	50 €	25 €	
	25 €	50 €		75 €	50 €	25 €	
	25 €	50 €		75 €	50 €	25 €	
	25 €	Heinz Buteweg					25 €
	25 €						25 €



Förderverein Handballjugend MTV Rheinwacht Dinslaken e.V.



1. Vorsitzender:
Wilhelm Roll · Wasserstr. 2 · 46535 Dinslaken

BEITRITTSERKLÄRUNG:

Hiermit trete ich dem „Förderverein Handballjugend MTV Rheinwacht Dinslaken e.V.“ unter Anerkennung der gültigen Satzung bei

und unterstütze den Verein durch den monatlichen Mitgliedsbeitrag in Höhe von derzeit 2,50 €.

WEITERE UNTERSTÜTZUNGSMÖGLICHKEITEN:

Ich möchte den Förderverein als Spender unterstützen und zwar wie folgt:

mit einer **einmaligen Spende** in Höhe von _____ €

mit einer **regelmäßigen jährlichen Spende** in Höhe von _____ €



EINZUGSERMÄCHTIGUNG / SEPA-MANDAT

Ich ermächtige den „Förderverein Handballjugend MTV Rheinwacht Dinslaken e.V.“ meine obige Spende / meinen Mitgliedsbeitrag von meinem Konto einzuziehen.

Name: _____ Vorname: _____

PLZ/Ort: _____ Straße: _____

IBAN: DE _____

E-Mail: _____ Telefon: _____

Datum: _____ Unterschrift: _____



„Förderverein Handballjugend MTV Rheinwacht Dinslaken e.V.“
Niederrheinische Sparkasse RheinLippe · IBAN DE14 3565 0000 0670 9120 62
Vereinsregistereintragung: Amtsgericht Dinslaken VR 871
Finanzamt: Dinslaken, steuerbegünstigt gemeinnützigen Zwecken dienend,
Bescheinigung vom 09.11.2017, StNr 101/5761/1562

Datenschutz: Ihre dem „Förderverein Handballjugend MTV Rheinwacht Dinslaken e.V.“ übermittelten Daten werden nur durch den Förderverein zur Erfassung der Mitglieder bzw. Spender benutzt und nicht an Dritte weitergeleitet.



Förderverein

v.l. Michael Ahls, Jochen Biefang, Willi Roll, Klaus Otte, Steffen Penzel

Fair Play... beginnt bei jedem Einzelnen von uns

Tribünen-Knigge für Spiele der Handballjugend



(durchaus auch für Seniorenspiele anzuwenden)

1. Der Trainer sitzt auf der Bank, nicht auf der Tribüne
2. Der Spaß am Sport steht im Vordergrund
3. Das Kind gibt sein Bestes - darauf können Sie stolz sein
4. Fairness sollte vorgehen und belohnt werden
5. Anfeuern und applaudieren ist erwünscht - meckern nicht
6. Der Schiedsrichter hat eine Ausbildung im Pfeifen. Sie auch?
7. Kinder spielen so, wie ihre Eltern sich verhalten
8. Regelhefte können unangebrachten Ärger vermeiden
9. Die Spieler/innen der Gastmannschaft sind auch Kinder
10. "Erlebnis" ist wichtiger als "Ergebnis"

"FAIR GEHT VOR!!"



Badminton im MTV

„Bei uns fliegen die Federn“

Herzlich willkommen zu einer der schönsten Sportarten der Welt!

Badminton gehört zu den Sportarten, die ohne großen finanziellen Aufwand von jeder und jedem betrieben werden können. Sportschuhe, Sporthose, T-Shirt, Schläger und Federball

genügen - los geht's.

Badminton versteht sich trotz des Spielens in Einzel- und Doppeldisziplinen als Mannschaftsport. Jeder trägt durch seine Leistung zum Erfolg eines Teams bei. Dabei ist Schlagtechnik, Schnelligkeit und Kondition gefragt. Unsere ausgebildeten Trainer und Übungsleiter zeigen, wie's geht.

Neugierig auf unseren Sport und uns? Einfach zu den Trainingszeiten vorbeischaun und nach einem Ansprechpartner fragen. Probetrainings - auch ohne eigenen Schläger - sind

jederzeit möglich.

Wir freuen uns über alle, die uns besuchen!

Trainingszeiten:

Montag	17:30 -19:00	Fußball Stadt Dinslaken
	19:00-20:30	Leistungsgruppe Jugend
	20:30-22:00	Mannschaft, Anfänger, Hobby
Dienstag	19:00-20:30	Leistungsgruppe Jugend
	20:30-22:00	Mannschaft
Mittwoch	17:30-19:00	Schüler und Mini
	19:00-20:30	Leistungsgruppe Jugend
	20:30-22:00	Mannschaft, Anfänger, Hobby
Freitag	18:00 -19:30	Leistungsgruppe Jugend
	19:30-21:00	Mannschaft, Anfänger, Hobby

Kontakt: Dirk Böttcher

Tel.: 02064-3999280, Mobil: 0160-93254533

www.mtv-rheinwacht-dinslaken.de/badminton

Kulschewski Reifenservice

46535 Dinslaken, Willy-Brandt-Str. 225, Tel.: 02064/2271, Fax: 02064/733299

www.kulschewski.ponit-s.de

Autoreifen aller Fabrikate
Reparaturen · Auswuchten
Maschinelle Montage
sämtlicher Fahrzeugreifen
Elektronische Achsvermessung
Inspektionen
Bremsendienst
TÜV



pointS

Reifen, Räder, Auto-Service

... da bin ich mir sicher!

Norbert Stammeier

eingetragener Fachbetrieb | Diplom-Sicherheitsfachberater BSD/FDE

Rolladen- & Sonnenschutztechnik | Sicherheitstechnik/Einbruchschutz | Elementebau

- ▶ Haussteuerung
- ▶ Rolläden & Markisen
- ▶ Wintergärten & Terrassenüberdachungen
- ▶ Insektenschutz
- ▶ Alarmanlagen
- ▶ Fenster- & Türanlagen
- ▶ elektrische Antriebe
- ▶ und vieles mehr...

Seit 1985 für Sie da!

PLANUNG | BERATUNG | MONTAGE | SERVICE | NOTDIENST

Norbert Stammeier • Lanterstraße 23 • 46539 Dinslaken • Gewerbegebiet Süd
Tel. 02064 601840 • Fax 02064 601844 • info@stammeier.net • www.stammeier.net



Sportangebote der Breitensportabteilung

Ziele: Zur Gesundheitsförderung wird der Körper hinsichtlich Kraftausdauer, Beweglichkeit und Koordination trainiert – fit bleiben bzw. wieder fit werden.

Frauen: Fit- und Ausgleichsgymnastik
Präventionskurs DTB „Bewegen statt schonen“^{***})

Männer: Fit- und Ausgleichsgymnastik
Volleyball
Präventionskurs DTB „Bewegen statt schonen“^{***})

^{***}) Präventionskurse „Pluspunkt Gesundheit.DTB“, die von den Krankenkassen bezuschusst bzw. im Bonus-Heft anerkannt werden. Für die Kurse ist keine Mitgliedschaft erforderlich.

Sportabzeichen: Auf dem MTV- Sportplatz kann - **jedermann** - für das **Dt. Sportabzeichen** trainieren und anschließend abnehmen lassen.

Trainingszeiten:

Frauen

Fit- und Ausgleichsgymnastik	montags	ab 15.00 Uhr Turnhalle Hagenschule
	mittwochs	ab 18.30 Uhr Turnhalle Lehrschw. Bismarckstr.
	mittwochs	ab 20.00 Uhr Turnhalle Lehrschw. Bismarckstr.

Männer

Präventionskurs „Bewegen statt schonen“	mittwochs	ab 20.00 Uhr Turnhalle EBGs
Fit- und Ausgleichsgymnastik; Volleyball	montags	ab 18.30 Uhr bis 20.10 Uhr Turnhalle Lehrschw. Bismarckstr. (Wintermonate ^{***})
	montags	ab 20.10 Uhr bis 21.45 Uhr Turnhalle Lehrschw. Bismarckstr. (Wintermonate ^{***})
	montags	ab 17:00 Uhr MTV-Sportplatz in Eppinghoven (Sommermonate ^{***})
	montags	ab 17.00 Uhr MTV-Sportplatz in Eppinghoven, Im Kirchbruch 28 (Sommermonate ^{***})
Training und Abnahme Sportabzeichen	montags	ab 17.00 Uhr MTV-Sportplatz in Eppinghoven, Im Kirchbruch 28 (Sommermonate ^{***})

^{***}) Sommermonate: Beginn Osterferien bis Ende Herbstferien

^{***}) Wintermonate: Ende Herbstferien bis Beginn Osterferien

Ansprechpartner

Frauen: **Brunhilde Witthaus**, Buchenstr. 56, 46535 Dinslaken, Tel: 02064 – 58082

Männer: **H. Jürgen Witthaus**, Buchenstr. 56, 46535 Dinslaken, Tel: 02064 – 58082

Wir suchen Werbepartner bzw. Sponsoren, denen unsere Vereinsarbeit besonders im Zusammenhang mit Kindern Jugendlichen etwas bedeutet!

Möglichkeiten, zu werben sind unter anderem

- > Trikotwerbung**
- > Bandenwerbung**
- > Werbung auf Sportaschen**
- > Werbung in unsere Zeitschrift „ Handball News“**
- > Werbung auf Auto**
- > Im Internet**
- > Werbung auf dem Hallenboden**

Wir vom Verein werden uns bemühen unsere Werbepartner zu unterstützen, über alle Neuigkeiten zu informieren und vor allen Dingen Sie weiterzuempfehlen, durch Ansage bei unseren Meisterschaftsspielen und und durch unsere im Foyer laufenden Videoaufzeichnungen!

www.mtv-rheinwacht-dinslaken.de

Trainingszeiten: Handballabteilung 2019 / 2020

Abteilungsleiter: Heinz Buteweg Wasserstr. 16 46535 Dinslaken 0177 / 3 29 60 18

1. Herren	Montag	20:30	22:00	Douvermann	Harald Jabobs
	Dienstag	20:30	22:00	Douvermann	Harald Jabobs
	Donnerstag	18:30	20:00	Douvermann	Harald Jabobs
2. Herren	Dienstag	19:00	20:30	Douvermann	Jörg Schwarz
	Donnerstag	20:00	22:00	Douvermann	Jörg Schwarz
3. Herren	Dienstag	19:00	20:30	Douvermann	Martin Terwiel
	Donnerstag	20:30	22:00	THG	Martin Terwiel
4. Herren	Mittwoch	18:30	20:00	Douvermann	Felix Höffner
	Freitag	18:30	20:00	Douvermann	Felix Höffner
Alte Herren	Donnerstag	17:30	19:00	THG	Stefan Höffner
Ur Herren	Donnerstag	20:00	22:00	Elisabethhalle	Klaus Lohmann
A1	Mittwoch	17:00	18:30	Douvermann	Falk Franke
	Freitag	17:00	18:30	Douvermann	Falk Franke
B Jgd	Dienstag	17:45	19:00	Douvermann	Marten Sprehn
	Donnerstag	17:45	19:00	Douvermann	Marten Sprehn
C Jgd	Dienstag	19:00	20:30	OHG	Christoph Brüggemann
	Freitag	18:00	19:30	Efinghalle	Christoph Brüggemann
D Jgd	Montag	17:30	19:00	Douvermann	Klaus Sinnwell
	Donnerstag	17:00	19:00	Glückaufhalle	Klaus Sinnwell
E Jgd	Dienstag	17:30	19:00	THG	Peter Kruse
	Freitag	17:00	19:00	Volksparkhalle	Peter Kruse
F Jgd	Montag	16:15	17:30	Douvermann	Heinz Buteweg
	Mittwoch	15:30	17:00	Glückaufhalle	Heinz Buteweg
Krabbelgruppe	Freitag	15:30	17:00	Douvermann	Heinz Buteweg
1. Damen	Montag	19:00	20:30	Douvermann	Sascha Zeh
	Donnerstag	19:00	20:30	THG	Sascha Zeh
2. Damen	Montag	20:00	22:00	Hans Eling Halle	Britta Steinbring
	Mittwoch	20:00	22:00	Volkspark	Britta Steinbring
C1Jgd weibl.	Dienstag	16:30	17:45	Douvermann	Heinz Buteweg
	Donnerstag	16:30	17:45	Douvermann	Heinz Buteweg

Aktueller Spieltag

22. Spieltag	Halbzeit	End- ergebnis
Donnerstag, 06.02.2020 - 19:00 Uhr		
Rhein-Neckar Löwen : MT Melsungen	0:0	0:0
Donnerstag, 06.02.2020 - 19:00 Uhr		
SC Magdeburg : TSV Hannover-Burgdorf	0:0	0:0
Donnerstag, 06.02.2020 - 19:00 Uhr		
Bergischer HC : SG Flensburg-Handewitt	0:0	0:0
Donnerstag, 06.02.2020 - 19:00 Uhr		
HBW Balingen-Weilstetten : TBV Lemgo Lippe	0:0	0:0
Donnerstag, 06.02.2020 - 19:00 Uhr		
Die Eulen Ludwigshafen : Füchse Berlin	0:0	0:0
Sonntag, 09.02.2020 - 13:30 Uhr		
HSG Nordhorn-Lingen : HSG Wetzlar	0:0	0:0
Sonntag, 09.02.2020 - 16:00 Uhr		
TSV GWD Minden : Frisch Auf Göppingen	0:0	0:0
Sonntag, 09.02.2020 - 16:00 Uhr		
THW Kiel : HC Erlangen	0:0	0:0
Sonntag, 09.02.2020 - 16:00 Uhr		
TVB Stuttgart : SC DHK Leipzig	0:0	0:0



Rollkunstlauf

**Sport für Jedermann,
keine Altersbeschränkung**

Testrollschuhe mit Kaufoption und Rückkaufoption sind ab Größe 26-45 vorhanden. Damit entfallen kostspielige Leihgebühren. Ein Probetraining kann jederzeit zu den Trainingszeiten stattfinden.

Trainingszeiten (auch nach Absprache in den Ferien):

Elisabethschule, Elisabethstr. 54, 46537 Dinslaken jeweils

Montags: 16.15-19 Uhr;

Mittwochs 18.45-22 Uhr;

Donnerstags 16.45-20 Uhr



Gustav Heinemann Schulzentrum Halle 2,

Kirchstr. 55, 46539 Dinslaken

Sonntags: 16.45-22 Uhr (außer an Veranstaltungstagen)

Infotelefon: 0177-2441087 oder

www.mtv-rheinwacht-dinslaken.de/rollkunstlauf



Nächster Spieltag

23. Spieltag	Halbzeit	End- ergebnis
Sonntag, 09.02.2020 - 16:00 Uhr		
TSV Hannover-Burgdorf : Die Eulen Ludwigshafen	0:0	0:0
Donnerstag, 13.02.2020 - 19:00 Uhr		
SG Flensburg-Handewitt : HSG Nordhorn-Lingen	0:0	0:0
Donnerstag, 13.02.2020 - 19:00 Uhr		
Frisch Auf Göppingen : Bergischer HC	0:0	0:0
Donnerstag, 13.02.2020 - 19:00 Uhr		
HC Erlangen : HBW Balingen-Weilstetten	0:0	0:0
Donnerstag, 13.02.2020 - 19:00 Uhr		
HSG Wetzlar : Rhein-Neckar Löwen	0:0	0:0
Donnerstag, 13.02.2020 - 19:00 Uhr		
MT Melsungen : TVB Stuttgart	0:0	0:0
Sonntag, 16.02.2020 - 14:05 Uhr		
Füchse Berlin : SC Magdeburg	0:0	0:0
Sonntag, 16.02.2020 - 16:00 Uhr		
TBV Lemgo Lippe : TSV GWD Minden	0:0	0:0
Sonntag, 12.04.2020		
SC DHfK Leipzig : THW Kiel	0:0	0:0



T-Bo

Wir suchen neue Verstärkung (Frauen/Männer) für unsere T-Bo Abteilung des MTV Rheinwacht Dinslaken e.V.!

Wer Spaß an Bewegung in einer sympathischen Truppe hat, ist hier genau richtig!

T-Bo ist eine Kombination von Elementen asiatischer Kampfsportarten wie Karate, Teakwondo sowie Kickboxen, und Aerobic mit heißer Musik. Diese Sportart ist für Anfänger und Fortgeschrittene gleichermaßen geeignet!

Interesse? Meldet euch!

Heinz Buteweg 0177-3 29 60 18

mitgliederservice@mtv-rheinwacht-dinslaken.de

**Montags
18:30 - 19:30
Außer in den Ferien**



Der MTV spielt auch Tennis!



Direkt am Wohnungswald hinter der Platzanlage liegt die Tennisanlage des MTV.

Wie bieten unseren Mitgliedern und Gästen:

- Acht Außenplätze
- Eine Übungswand
- Schnuppermitgliedschaft und Schnuppertraining für Anfänger, Quereinsteiger und Kinder, Schläger können gestellt werden
- Eine gemütliche Gastronomie

Bei uns kann jeder individuell nach seinen persönlichen Vorstellungen Tennis spielen, ob just for fun als Freizeitsport oder in einer unserer Damen- oder Herrenmannschaften, die an den Meisterschaftsspielen des TVN teilnehmen.

Trainingszeiten (von Mai – Oktober)

Montag	15.00 – 17.00 Uhr	Herren 65
	15.00 – 17.00 Uhr	Damen 55
	16.00 – 20.00 Uhr	Jugend
Dienstag	17.00 – 19.00 Uhr	Herren 40, Offene Klasse
Mittwoch	15.00 – 17.00 Uhr	Damen 55
	17.00 – 19.00 Uhr	Herren 60
Donnerstag	15.00 – 17.00 Uhr	Herren 65
	17.00 – 19.00 Uhr	Herren 50, Herren 55
Freitag	17.00 – 19.00 Uhr	Herren 40, Offene Klasse
Kontakt :	www.tennis.mtv-rheinwacht-dinslaken.de	

Email : mtv-tennis-dinslaken@web.de

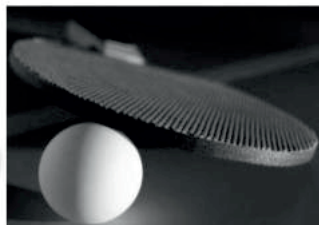

Die Tischtennisabteilung stellt sich vor!

Sie bietet den **Spielbetrieb für alle Altersklassen ab etwa sechs Jahren** an.

Schüler und Jugendliche haben die Möglichkeit, unter fachkundiger C-Trainer-Betreuung das Tischtennispiel in bedarfsorientierten Trainingseinheiten zu erlernen. Dabei werden die sieben koordinativen Fähigkeiten geschult (z.B.: Reaktion, Gleichgewicht, Differenzierung,...). Weiterhin können sie sich je nach Altersklasse in Freundschafts-, Mannschaftspunktspielen, Turnieren oder Ranglisten mit anderen Mannschaften und Spielern messen.

Ein Tischtennisschläger wird bei Bedarf bereitgestellt.

Auch Erwachsenen bieten wir die Gelegenheit, in Seniorenmannschaften **diesen schnellen und faszinierenden Sport** mit vielfältiger Anforderung **bis ins hohe Alter auszuüben.** Dabei gibt es alle Möglichkeiten, je nach Lust, Laune und eigenem Können vom Hobbyspieler bis hin zu dem ambitionierten Spieler **sich mit Tischtennis fit zu halten.**

Auch abseits der Sporthalle wird bei Freundschaftstreffen, Spaßveranstaltungen, Abteilungs- und Vereinsfesten ein **reges Vereinsleben gelebt und gepflegt.**

Die Tischtennispieler freuen sich über Neuzugänge, Wiedereinsteiger, Neuanfänger oder engagierte Eltern und Fans jeder Altersgruppe.

Wir stellen zu Beginn der Neuen Saison 2 Senioren-, 7 Herren-, 2 Schüler-, und 2 B-Schülermannschaft auf die Beine.

Trainingszeiten:	Montag	von 17:00 - 19:00 Uhr für Jugend
	Mittwoch	von 17:00 - 19:00 Uhr Jugend
	Mittwoch	von 19:00 - 22:00 Uhr Erwachsene
	Donnerstag	von 17:00 - 19:00 Uhr Jugend
	Donnerstag	von 19:00 - 22:00 Uhr Erwachsene

Nähere Informationen bekommt ihr auf der Webseite:

www.mtv-rheinwacht-dinslaken.de/tischtennis

Email: herrmannwolle@arcor.de oder unter der Tel.: 01743766559

Wir gratulieren allen Mitgliedern, die in den nächsten zwei Wochen Geburtstag haben.

Arbinger Frank	Hassel Klaus	Schneider André
Attardo Daniel	Herbers Friedel	Scholz Ida Marie
Barkhausen Thomas	Herbst Lilly	Schwarz Jörg
Benzerouk Amina	Hübsch Theo	Skerswetat Marc
Blohm Tjarde Emma	Huskic Samid	Stammeier Norbert
Böge Petra	Igel Cilly	Stodtmeister Horst
Borchard-Rudlowski Ursula	Kaniuth Lisa	Symannek Horst
Burk Tim Elias	Kaufmann Elisa	Tenhagen Marion
Catovic Haris	Kaufmann Lenia	Tenrahm Philipp
Cizmar Patricia	Klein Jette	Thiele Jennifer
Czok Alina Sofia	Klein Julia	Thunke Carsten
da Silva Santos Sophie Emilia	Klute Marie	Tibud Marlies
Do Ngoe Linh	Kriezi Rigona	Timmermann Uta
Do Thuy Duong	Lachmann Melia	Unterberg Lia Nelly
Döhler July Lynn	Levc Dirk	Verbeet Senta
Durakovic Mehdi	Melerski Leonie	Vlainic Zdravko
Dzieza Lena	Mienert Harry	vom Hofe Jörg
Eich Dirk	Plattner Heinz-Werner	von Eynern Francesca
Elzholz Nic Leo	Raczynski Manfred	Wendland Axel
Ernst Alexander Maximilian	Radmer Mona	Wichmann Matthias
Freykamp Sandra Angela	Rütten Kira	Wrobbel Manfred
Gönen Amara	Salewski Minou	Zimmermann Sandra
Güldenber Matthias		



MTV VOLLEYBALL

Saison 2019/20



Wir starten die Saison 2019/20 mit zwei Damenmannschaften in der Bezirksklasse. Dazu kommen noch mehrere Jugend-Mannschaften der Altersklassen U20, U18 und dazu eine U14 und eine neue U13 Mannschaft. Für die U14 suchen wir noch Mädels mit Spielerfahrung der Jahrgänge 2006-2008 und Anfänger für unsere Trainingsgruppe Kinder der Jahrgänge 2009-2010.

Neue Spielerinnen für alle Leistungsklassen sind herzlich willkommen.

Für mehr oder weniger erfahrene Volleyballerinnen findet sich immer in den verschiedenen Mannschaften ein passender Platz.

In den Sommermonaten wird dann natürlich auf unseren 2 eigenen Plätzen der Beachanlage entweder zu Trainingszwecken oder auch nur Just for Fun gespielt.

Trainingszeiten

Damen I Bezirksklasse: Mittwochs und Freitags 20.00 Uhr

Damen II/U20 Bezirksklasse: Montags 19.00 Uhr und Freitags

Kinder: Mittwochs 17.00 Uhr

Weibl. U13/14 Mittwochs 18.30 Uhr und Freitags 17.00 Uhr (14 tägig)

weibl. U18: Dienstag 19.00 Uhr und Freitags 18.30 Uhr (14 tägig)

*Na, habt ihr Lust auf Volleyball bekommen? Weitere Infos erhaltet ihr bei:
Barbara Soboll, Tel: 0 2064 / 7 13 07*

Wir suchen Mädchen von 8-10 Jahren für eine neue Mannschaft.



Pritschen – Baggern – Schlagen

Das lernst auch du – komm einfach mal vorbei!



**Mi, 17.00-18.30 Uhr Berufskolleg, Konrad-Adenauer-Str.,
Anmeldung und Infos bei Barbara Soboll Tel: 02064 71307**

Die Turnabteilung des MTV Rheinwacht Dinslaken 1897 e. V.



*Vom Eltern-Kind-Turnen bis hin zum
ambitionierten Wettkampfsport haben wir für
jeden die passende Trainingsgruppe.*

Eltern-Kind-Turnen

Montags, 17.00 – 18.30 Uhr (kleine Sporthalle EBGs)

Kinder- und Jugendturnen

1. Gruppe (4 - 6 Jahre)

Mittwochs, 17.00 – 18.15 Uhr (kleine Sporthalle EBGs)

2. Gruppe (6 – 16 Jahre)

Mittwochs, 18.15 – 20.00 Uhr (kleine Sporthalle EBGs)

Gerätturnen

Nachwuchsgruppe (5-9 Jahre)

Dienstags, 15:30 – 17.00 Uhr

(kleine Sporthalle EBGs)



Hobbygruppe (ab 8 Jahren)

Dienstags, 18.00 – 20.00 Uhr (kleine Sporthalle EBGs)

Wettkampforientiertes Leistungsturnen (ab 7 Jahren)

Je nach Alter und Leistungsstand findet zwei- bis viermal pro Woche Training statt. Übersicht aller Trainingszeiten:

Montags, 19:30-21:30 Uhr (Leistungszentrum Oberhausen)

Dienstags, 16.30 – 18.00 Uhr (kleine Sporthalle EBGs)

Donnerstags, 17.30 – 19.30 Uhr (kleine Sporthalle EBGs)

Freitags, 16.30 – 20.00 Uhr (kleine Sporthalle EBGs)

Samstags 13:30-16:00 Uhr (Leistungszentrum Oberhausen)

Bei Interesse an einer unserer Gruppen kann gerne ein unverbindliches Probetraining vereinbart werden.

Kontakt:

Daniela Pruß

turnen@mtv-rheinwacht-dinslaken.de

www.mtv-rheinwacht-dinslaken.de/turnen/

MTV darf nach erstem Heimsieg wieder hoffen

Dinslakener Handballer geben nach 33:30-Erfolg im so wichtigen Kellerduell mit Köln-Wahn die rote Laterne ab



Marc Pagalies (rechts) erwischte einen Sahnetag und war auf Linksaußen mit sieben Toren bester Feldtorschütze. Foto: Lars Fröhlich

Christoph Enders blickte zu den Fans auf der Tribüne und riss beide Arme in die Höhe. Hinter ihm drückte der verletzte Philipp Tuda Torhüter Marco Banning an sich. Auch die restlichen Akteure des MTV Rheinwacht tollten wie kleine Kinder auf dem Spielfeld herum. Wie groß der Druck gewesen war, der auf den Schultern der Dinslakener Regionalliga-Handballern gelastet hatte, ließ sich gut an den Szenen ablesen, die sich gleich nach der Schluss sirene auf dem

Parkett der gut gefüllten Douvermannhalle abspielten. Genauso ausgelassen feierten die Fans, die eine ganze Halbserie lang auf einen Heimsieg hatten warten müssen. Nach hitzigen 60 Minuten gewannen die Gastgeber das Kellerduell mit dem TV Jahn Köln-Wahn mit 33:30 (12:13) und dürfen im Abstiegskampf nun wieder Hoffnung schöpfen. Die Mannschaft von Harald Jakobs gab durch den Erfolg die rote Laterne an die punktgleiche HG Remscheid

weiter und verkürzte den Abstand auf die Kölner, die Rang zwölf belegen, auf einen Zähler.

Reede nur mit Kurzeinsatz

„Das war sicher keine super Partie von uns, aber die Jungs haben in der zweiten Hälfte wirklich alles gegeben“, lobte Trainer Harald Jakobs hinterher. Wie viel auf dem Spiel stand, war den Dinslakenern, die ohne den verletzten Mirko Krogmann auskommen mussten, zumindest in der Anfangsphase noch nicht anzumerken.

Angeführt von Fabian Gorris, der sich im Vergleich zur Vorwoche deutlich steigern konnte und schnell drei schöne Treffer aus der zweiten Reihe erzielte, führte der MTV zügig mit 6:3 (7.), bekam in der Offensive aber schnell Probleme, weil nun auch die Wahner 6:0-Deckung besser in die Partie fand. Die kurzzeitige Einwechslung des noch angeschlagenen Max Reede sorgte nicht für mehr Gefahr aus dem Rückraum. Der Halblinke nahm schnell wieder Platz auf der Bank und konnte auch nach dem Wechsel dort sitzen bleiben, weil die Dinslakener im Angriff nun den Schlüssel zum Erfolg fanden.

Mit schnellerem Ballvortrag und entschlossenerem Druck auf die Nahtstellen spielten die Hausherren immer wieder ihre Außen frei, die in Person von Steffen Hahn und Marc Pagalies dann sicher einnetzten. Auch die lange stabile Kölner Deckungsmitte wurde so

wieder auseinandergerissen. Marc Tomke und Gorris kamen im Rückraum jetzt ebenfalls wieder zu ihren Möglichkeiten.

Die Gäste blieben trotzdem lange dran, fanden schließlich aber ihren Meister in Marco Banning. Der lange verletzte Kapitän war erst nach 42 Minuten für Nils Ahlendorf zwischen die Pfosten gerückt, parierte beim Stand von 26:24 (45.) und 31:28 (52.) zwei Siebenmeter und nahm noch weitere freie Chancen weg.

Rote Karte für Backhaus

Als Tomke sich einmal mehr vorne durchtunkte und mit seinem sechsten Treffer zum 32:28 (55.) traf, war der Weg zum ersten Heimerfolg endgültig geebnet. Dass MTV-Kreisläufer Dennis Backhaus in der Schlussminute nach einem Zweikampf bei Kölner Manndeckung noch die rote Karte sah, tat der Freude über den so wichtigen Sieg keinen Abbruch mehr. Beim Tabellenzweiten TV Korschenbroich kann der MTV nun am Samstag wieder etwas befreiter aufspielen.

MTV Rheinwacht: Ahlendorf, Banning; D' Auria, Pagalies (7), Reede, Gorris (95), Kruse, Tomke (6), Höffner (1), Hahn (6), Backhaus (2), Enders (2).

Timo Kiwitz



**Montag,
27.01.2020**

Einzelbewertung

(www.nrz.de/sport-dinslaken)

Es war gerade nach der Pause ein sehr ordentlicher Offensiv-auftritt der Dinslakener Handballer gegen Köln. Dementsprechend gute Noten gab's.

Handball ist natürlich ein Mannschaftssport. Und der Dinslakener Erfolg über den TV Jahn Köln-Wahn war mehr noch als viele andere ein Sieg des gesamten Teams. Wir haben dennoch auch diesmal wieder eine Einzelbewertung vorgenommen.

Nils Ahlendorf: Der Torhüter, bei der Niederlage gegen die HSG Siebengebirge einer der allerbesten Dinslakener, kam diesmal nicht an die Form aus der Vorwoche heran. „Ahl“ hatte in Hälfte eins zwar auch gute Phasen, bekam in der Schlussphase von Hälfte eins und gleich nach der Pause aber kaum noch eine Hand an den Ball. **Note 3-**

Marco Banning: Der Kapitän kann's noch. Keeper Banning kam in den letzten 18 Minuten in die Partie und zeigte schnell, dass er in den letzten Monaten nicht zu unrecht schmerzlich vermisst wurde. Seine Siebenmeter-Paraden in Situationen, als Köln wieder ganz nah hätte heranrücken können, waren enorm wichtig. Hinzu kamen noch einige Paraden – auch gegen die Kölner Außenspieler, die zuvor stets sicher getroffen hatten. **Note 2**

Marc Pagalies: Der Linksaußen war von Beginn an gut im Spiel, hatte kaum Fehlversuche und traf

gerade in Hälfte zwei, als immer mehr Bälle den Weg auf den Flügel fanden, nach Belieben – auch aus schwierigerem Winkel. Hinten ein-zweimal ein wenig unaufmerksam.

Note 2+

Fabian Gorris: Deutlich stärker als in der Vorwoche, wurde nach nach drei Treffern in den ersten Minuten einige Male geblockt, übernahm aber weiter Verantwortung und erzielte dann auch wieder wichtige Tore. Von der Siebenmetermarke ebenfalls wieder ohne Nerven. **Note 2**

Marc Tomke: Drehte nach etwas verhaltenerem Beginn auf und ging in Hälfte zwei immer wieder dahin, wo es weh tut. Schuf im Eins-gegen-Eins viele Lücken und setzte sich auch selbst immer wieder erfolgreich durch. Hinten solide. **Note 2+**

Jonas Höffner: Hatte ein paar schwächere Abschlüsse dabei, arbeitete vorne aber wie Tomke gut für seine Nebenleute. In der Abwehr lange im Mittelblock aktiv, dort mit ein paar Problemen. **Note 3-**

Steffen Hahn: Seine Offensivleistung in Hälfte zwei hätte die Bestnote verdient gehabt. Sechs sehenswerte Tore gelangen „Rudi“ nach der Pause. Vor dem Wechsel war es nicht so gut gelaufen. Vorne bekam Hahn keine Bälle, hinten leistete er sich übermotiviert zwei unnötige Zeitstrafen, deckte danach vorsichtshalber nur noch auf Außen. **Note 2**

Dennis Backhaus: Seine rote Karte hatte keine Bedeutung mehr

für den Ausgang der Partie. Schuftete hinten und war auch längere Zeit vorne im Einsatz, hatte im Mittelblock aber nicht ganz die gewohnte Präsenz. Gerade wenn Wahn über die zweite Welle und die schnelle Mitte kam, gab es innen größere Lücken. **Note 3-**

Christoph Enders: Handgelenk und Ellenbogen machten dem Kreisläufer sichtlich zu schaffen. Enders biss aber auf die Zähne, traf zweimal selbst und holte einige

Siebenmeter heraus. In der Abwehr lange auf Halb im Einsatz und dort sehr solide. **Note 2**

Max Reede stand nach seiner Verletzungspause nur für ein paar Minuten auf dem Feld, wirkte beim Kurz-Comeback noch ziemlich unsicher, bleibt aber ebenso ohne Bewertung wie **Luca D' Auria**, der nur ein paar Minuten auf Links-außen agierte und **Nils Kruse**, der gar nicht zum Einsatz kam.

Die Damen des MTV Rheinwacht unterliegen nach hartem Kampf



Trainer
Sascha
Zwanzig-
Zeh

Der MTV Rheinwacht Dinslaken hielt die Begegnung mit dem Tabellenvierten Uedemer TuS bis Mitte der zweiten Halbzeit weitgehend offen. Doch in der Schlussphase ließen die Kräfte nach: Am Ende fuhr der Drittletzte mit einer deutlichen 21:29 (12:14)-Niederlage nach Hause.

„In der Höhe war das nicht verdient“, fand Trainer Sascha Zwanzig-Zeh. Sein Team musste zwar nach dem 1:1 in der zweiten Minute permanent einem Rückstand nachlaufen, blieb aber bis zum 24:20 (53.) stets einigermaßen in Schlagdistanz – trotz einiger strittiger Schiedsrichterentscheidungen. So erhielt der TuS

insgesamt neun Siebenmeter zugesprochen, der MTV aber nur einen, zudem erhielt Daniela Schmidtke einen Schlag ins Gesicht und brach sich dabei die Nase. Ricard Barton kassierte in der 58. Minute die dritte Zeitstrafe und musste draußen bleiben. „Da stimmte das Verhältnis der Entscheidungen nicht“, ärgerte sich der Dinslakener Coach. Sandra Zeh musste in der Schlussphase auch noch passen und die Gastgeberinnen zogen zwischen der 54. und 59. Minute mit einem Fünf-Tore-Lauf auf 29:20 davon. Damit war die Partie gelaufen.

MTV Rheinwacht Damen: Lüttich; Körner (1), Tshimanga-Dilangu (1), Chmilewski (1), Barton (2), Czeslik (6/1), Zeh (6), Schmidtke (1), Plett (1), Schäfer

NRZ

**Dienstag,
28.01.2020**

Starke Schlussphase beschert MTV II noch ein Remis

Auch MTV III spielt im Kellerduell nur unentschieden



Endstation Abwehr. MTV-Mittelmann Nico Czeslik musste sich seine beiden Tore gegen den TV Issum hart erarbeiten.

Foto: Lars Fröhlich FUNKE Foto Services

Mit einem starken Schlussspurt hat sich die zweite Mannschaft des MTV Rheinwacht Dinslaken in der Handball-Landesliga ein 29:29 (18:15) gegen das Spitzenteam des TV Issum erkämpft. Drei Minuten vor Schluss lag das Team noch mit 26:29 hinten.

Trainer Jörg Schwarz musste auf den erkrankten Torwart Martin Sprehn sowie die Langzeitverletzten Marvin Mahlmann und Simon Heßelmann verzichten. „Die beiden sind wohl erst Ende Februar wieder einsatzbereit“, so der Coach. Trotz der Ausfälle hielt der MTV mit dem Tabellenzweiten über weite Strecken gut mit, auch wenn sich das Team viele technische Fehler leistete. Zur Pause führten die Gastgeber sogar mit 18:15.

„Die Mannschaft hat eine tolle Moral bewiesen“, lobte Schwarz. Auch als Issum Dinslakens Niklas Hetzel in Manndeckung nahmen, verlor das Team nicht den Faden – auch dank der Treffsicherheit des

starken Finn de Lede, der mit acht Treffern bester Torschütze des MTV war. „Was Finn mit seinen gerade 17 Jahren spielt, war phasenweise schon sehr gut“, freute sich der Trainer. Den entscheidenden Ausgleichstreffer erzielte Niklas Hetzel aber per Siebenmeter 14 Sekunden vor Schluss.

MTV Rheinwacht II: Rheinhardt, Steffel; Enders (3), N. de Lede (4/3), Hosters, Czeslik (2/1), d'Auria (1), Ahls, Frank (2), Hetzel (3/1), Pieper (5), Käfer (1/1), Kiehn, F. de Lede (8).

Mit einem 19:19 (9:12) musste sich die dritte Mannschaft des MTV Rheinwacht Dinslaken im Kellerduell beim bisher punktlosen Schlusslicht Tschft. Lürrip II begnügen. Zwar führten die Gäste nach knapp acht Minuten 4:1, die kämpferischen Lürriper kamen dann aber auf Touren und führten zur Pause mit 12:9. Die Dinslakener kamen nach dem Seitenwechsel noch einmal heran und lagen in der 49. Minute noch einmal mit zwei Toren vorn (17:15), konnten den Vorsprung aber nicht halten.

MTV Rheinwacht III: J. Terwiel, Walter (1), Kemmerling (1), Strauch, Horstmann (2), Friedhoff, Tielmann (1/1), Kemmerling, L. Terwiel (7/3), Sojat (3/3), Witt (2/1), Gorris (1), Palapys (1).

Gerard Dombrowski
und Kristof Köller

NRZ

**Dienstag,
28.01.2020**

Der MTV Rheinwacht Dinslaken wacht viel zu spät auf

Regionalliga-Handballer zeigen beim 23:30 in Korschenbroich eine ganz schwache erste Hälfte



MTV-Rückraumspieler Maximilian Reede zeigte eine gute und vor allem auch beherzte Leistung. Foto: Jochen Emde/Funke Foto Services

Die Pause diente nicht nur den Spielern zur Reflexion. Auch die 70 mitgereisten Anhänger des MTV Rheinwacht hatten nach 30 Minuten großen Redebedarf. Wut und Enttäuschung paarten sich bei vielen Fans mit Galgenhumor. An eine Wende wagte niemand mehr zu denken, nur die Höhe der Klatsche wurde allenfalls noch diskutiert. Am Ende hatten die Schlachtenbummler ihre Lieblinge trotzdem wieder gern, spendeten nach der Schluss sirene Zuspruch und aufmunternden Applaus. Punkte wären den Dinslakener Regionalliga-Handballern sicher

noch lieber gewesen, doch um einen möglichen Erfolg beim Tabellenzweiten TV Korschenbroich hatten sich die Gäste mit einer desaströsen ersten Hälfte selbst gebracht. Bei der 23:30 (8:16)-Schlappe machte aber zumindest der Auftritt in Abschnitt zwei Mut für die kommenden, im Abstiegskampf enorm wichtigen Aufgaben gegen Aldekerk und in Essen.

„Halbherzig und ohne Biss“

MTV-Trainer Harald Jakobs schien sich hinterher nicht so ganz sicher zu sein, welche Halbzeit er in seiner Analyse in den Vorder-

grund stellen sollte. Sein Team hatte tatsächlich zwei Gesichter gezeigt. „Vor der Pause haben wir nur halbherzig und ohne Biss agiert. Mit nur 70 oder 80 Prozent kannst du hier aber ganz sicher nichts holen“, ärgerte sich Jakobs. Nur bis zum 3:3 (6.) agierte Rheinwacht auf Augenhöhe, ließ sich dann immer wieder von der ersten und zweiten Welle der Hausherren überrennen. Auch im gebundenen Deckungsverband passte es nicht. Der TVK kam immer wieder über den Kreis zu leichten Toren. Im Angriff übernahm kaum ein Dinslakener Akteur Verantwortung, der Ball wurde häufig nur quer gespielt, ohne den nötigen Druck auf die Korschenbroicher Abwehr auszuüben. Hinzu kamen vergebene Chancen, darunter zwei ausgelassene Siebenmeter, und völlig unnötige Fehl-pässe.

„Wenn wir in der Kabine vom Trainer alle eine Backpfeife bekommen, dann dürfen wir uns nicht beschweren“, befand Linksaußen Marc Pagalies. Kreisläufer Enders pflichtete ihm ebenso einsichtig bei: „Das war Leistungsverweigerung.“

Die Ohrfeige gab's in der Pause allenfalls verbal, half aber ganz offensichtlich auch so. Wie verwandelt kam der MTV zurück, deckte nun deutlich aggressiver

und zeigte einfach in allen Aktionen viel mehr Biss. Nach 39 Minuten hatten die Dinslakener, die nun fast durchweg mit zwei Kreisläufern agierten, den Rückstand halbiert. Als Fabian Gorris zehn Minuten vor dem Ende per Strafwurf auf 24:22 (50.) verkürzte, schien der Favorit endgültig zu wackeln, doch die Aufholjagd hatte viel Kraft gekostet und in einigen Situationen fehlte dem Gast jetzt auch das nötige Quäntchen Glück.

Reede kommt in Tritt

„Was wir nach der Pause gezeigt haben, macht Hoffnung“, sagte Jakobs und meinte dabei auch den gelungenen Auftritt von Maximilian Reede, der nach seiner Verletzungspause wieder in Tritt zu kommen scheint. Seinen wurfstarken Halblinken wird der MTV in den nächsten Wochen auch brauchen.

MTV Rheinwacht: Ahlendorf, Köller; D' Auria, Backhaus (2), Tomke, Gorris (4/1), Enders (1), Höffner (1), Hahn (6), Kruse (1), Reede (4), Pagalies (4/2).

Timo Kiwitz

NRZ

**Montag,
03.02.2020**



Nur Reede verdient sich eine gute Note

Die MTV-Handballer in der Einzelbewertung

Bei der 23:30-Niederlage in Korschenbroich war der Auftritt des MTV Rheinwacht vor der Pause mindestens mangelhaft. In der Einzelbewertung retteten sich einige Dinslakener Regionalliga-Handballer nach dem Wechsel noch in den grünen Bereich.

Nils Ahlendorf: Bekam in Hälfte eins kaum eine Hand an den Ball. Der Dinslakener Torhüter konnte einem aber auch leidtun, weil die Korschenbroicher Spieler immer wieder völlig frei vor ihm auftauchten. **4**

Dominik Köller: Der Torwarttrainer war für den wieder mit Rückenproblemen kämpfenden Marco Banning in den Kader gerutscht, spielte in Durchgang zwei aber ähnlich glücklos wie Ahlendorf. **4**

Marc Tomke: Konnte nie an seine guten Leistungen der Vorwochen anknüpfen. **4**

Fabian Gorris: Erzielte drei blitzsaubere Treffer aus dem Rückraum, insgesamt kam aber auch von ihm zu wenig. **3-**

Jonas Höffner: Ein schöner Treffer in der Anfangsphase, aber auch einige Fehler. **4**

Steffen Hahn: Hinten viel schwächer als zuletzt gewohnt. Drehte vorne erst nach der Pause auf. Schönes Kempa-Tor nach Gorris-Pass. **3-**

Christoph Enders: Bekam erst kaum Bälle. Ein Wurf, ein Tor. Löste in Hälfte zwei immer wieder von der Mitte an den Kreis auf. **3-**

Dennis Backhaus: Im Mittelblock mit Hahn lange nicht gut. Setzte sich aber später vorne noch ein paarmal resolut durch. **3-**

Maximilian Reede: Kam nach 18 Minuten und belebte sofort den Angriff. Gute Wurfquote und auch im Eins-gegen-Eins durchsetzungsstark. **2**

Marc Pagalies: Dürftige erste Hälfte mit einem schwachen Abschluss, danach ordentlich. Auch zweimal beim Strafwurf sicher. „Zog“ eine rote Karte gegen TVK-Akteur Aaron Jennes. **3+**

Ohne Wertung weil zu kurz im Spiel: Nils Kruse, Luca D' Auria. **tk**



**Montag,
03.02.2020**

Niklas de Lede erzielt 13 Treffer für den MTV Rheinwacht Dinslaken II

Der Spieler des Landesligisten zeigt beim 27:23-Sieg gegen den SC Bottrop eine starke Leistung.



rp-online

Montag,
03.02.2020

Als seine Mannschaft den 27:24 (14:11)-Erfolg beim SC Bottrop unter Dach und Fach gebracht hatte, da fiel Jörg Schwarz ein Stein vom Herzen. War der Trainer des MTV Rheinwacht Dinslaken II doch mit einigen Sorgen zum Duell in der Landesliga, Gruppe drei, mit dem SC Bottrop gefahren. „Doch meine Mannschaft hat die taktischen Vorgaben toll umgesetzt“, sagte der Übungsleiter später.

Immerhin hatten die Dinslakener neben dem bis Ende Februar wegen einer Muskelverletzung ausfallenden Marvin Nahlmann auch kurzfristig auf Yannick Pieper wegen eines gebrochenen Fingers verzichten müssen. Daneben ging auch Niko Czeslik gesundheitlich leicht angeschlagen in die Begegnung. Dafür hatte sich Mittelmann

Lukas Terwiel aus der dritten MTV-Mannschaft zur Verfügung gestellt.

„Insgesamt haben wir uns gegenüber den letzten Spielen stark verbessert gezeigt“, war Jörg Schwarz nicht nur mit dem Endergebnis zufrieden, zumal seine Mannschaft während des gesamten Spiels in Führung gelegen hatte. Besonders treffsicher zeigte sich Niklas de Lede, der gleich dreizehn Mal traf und dabei fünf seiner sechs Siebenmeter sicher im Bottroper Tor unterbringen konnte.

MTV Rheinwacht II: Sprehn, Steffel – Enders (1), N. de Lede (13/5), Hosters, Czeslik (5), d’Auria, Grasbon (1), Frank, Terwiel (1), Hetzel, Käfer, Kiehn (2), F. de Lede (4).

MTV Rheinwacht Dinslaken III unterlag beim TV Vorst



Zu stark war der Tabellenzweite der Landesliga, Gruppe eins, für den Aufsteiger MTV Rheinwacht Dinslaken III. Beim 31:19 (17:9) für den TV Vorst führten die Dinslakener nach gut zehn Minuten zwischenzeitlich sogar mit 6:4, doch dann spielten die Gäste in der Douvermann-Halle ihre Überlegenheit aus und zogen schon bis zur Pause deutlich davon.

„Nach der Anfangsphase haben wir den Faden verloren und kaum noch Gegenwehr geboten“, sagte MTV-Trainer Martin Terwiel. In Abschnitt zwei blieb der Torabstand erhalten, wobei der MTV III vor allem den zwölffachen Vorster Torschützen Andreas Sulfyd nicht stoppen konnte. „Auch Finn de Lede und Florian Körner konnten uns an diesem Tag nicht helfen“, so Terwiel, der den Sieg

der Gäste neidlos anerkannte. Wie überfordert der Gastgeber an diesem Tag war, zeigt die Tatsache, dass er selbst bei einer 5:2-Überzahl in der zweiten Halbzeit ohne Torerfolg blieb. Terwiel, wie auch die Vorster, staunten allerdings über die beiden Schiedsrichter, die eine ganz schwache Leistung abgeliefert hatten.

In der Tabelle bleibt der MTV III auf einem Nicht-Abstiegsplatz. Allerdings nur knapp vor dem punktgleichen TV Korschenbroich II.

MTV Rheinwacht III: J. Terwiel – Körner (4/1), L. Kemmerling (1), Gorris, Kraul, Hagenström, Tielmann, de Lede (2/1), M. Kemmerling (2), L. Terwiel (5), Sojat (1/1), Witt (2).

Bernd Vennemann

MTV-Reserve siegte in Bottrop

Niklas de Lede traf 13-mal beim 27:24 für die „Zweite“ von Rheinwacht Dinslaken. MTV III verlor deutlich



Bis hier und nicht weiter! Fabian Kiehn (M.) im robusten Einsatz für die MTV-Reserve gegen Bottrops Daniel Ohmann.

Foto: Thomas Götde FUNKE Foto Services

Mit personellen Sorgen reisten die Landesliga-Handballer des MTV Rheinwacht Dinslaken II zum SC Bottrop. Yannick Pieper hatte sich einen Finger gebrochen und fällt vorerst ebenso aus wie Marvin Nahlmann, der bereits in den vorherigen Partien fehlte. Nico Czeslik hatte zudem in der Vorwoche krank im Training gefehlt, so dass Trainer Jörg Schwarz improvisieren musste. Unter anderem half Lukas Terwiel aus der dritten Mannschaft aus. Trotz der unglücklichen Voraussetzungen lieferte die Mannschaft aber

eine souveräne Vorstellung ab und gewann mit 27:24 (14:11).

Herausragender Gastspieler war diesmal Niklas de Lede, dem insgesamt 13 Tore gelangen, davon fünf per Siebenmeter. „Wir haben aber insgesamt mit der Mannschaft in der Abwehr gut gestanden und uns vorne nicht so viele technische Fehler wie in den letzten Spielen erlaubt“, freute sich Trainer Schwarz. Bereits nach acht Minuten lag die MTV-Reserve mit 5:1 vorn und legte schon früh den Grundstein zum Erfolg. Im Verlauf der Partie kam Bottrop danach nie näher als auf zwei Tore heran.

MTV Rheinwacht II: Sprehn, Steffel; Enders (1), N. de Lede (13/5), Hosters, Czeslik (5), d'Auria, Grasbon (1), Frank, Terwiel (1), Hetzel, Käfer, Kiehn (2), F. de Lede (4).

Nichts zu holen gab es für die dritte Mannschaft des MTV Rheinwacht Dinslaken beim 19:31 (9:17) gegen den Tabellenzweiten TV Vorst. Zwar lagen die Gastgeber nach knapp elf Minuten mit 6:4 vorn, danach drehte Vorst aber auf und zog bereits zur Halbzeit entscheidend davon. Bester Dinslake-ner Torschütze war Lukas Terwiel

mit fünf Treffern, der in der 41. Minute allerdings die dritte Zeitstrafe kassierte und fortan zuschauen musste.

MTV Rheinwacht III: J. Terwiel; Körner (4/1), L. Kemmerling (1), Gorris, Kraul, Hagenström, Tielmann, de Lede (2/1), M. Kemmerling (2/1), Müller (2), L. Terwiel (5), Sojat (1/1), Witt (2).
Gerard Dombrowski / Kristof Köller

NRZ

**Dienstag,
04.02.2020**

Alles im grünen Bereich

MTV sammelte Punkte gegen den Abstieg



MTV-Trainer Sascha Zwanzig-Zeh war zufrieden.

Foto: Jochen Emde FFS

Einen wichtigen Erfolg im Kampf um den Klassenerhalt verbuchte der MTV Rheinwacht Dinslaken mit dem 23:20 (12:11) gegen den ebenfalls gefährdeten TV Erkelenz und rückte bis auf zwei Punkte an

den Gegner heran, der auf dem ersten Nichtabstiegsplatz rangiert.

Alternativen auf der Bank

„Eine konzentrierte, geschlossene Mannschaftsleistung“ attestierte Trainer Sascha Zwanzig-Zeh seinen Spielerinnen, die diesmal in voller Besetzung auch auf der Bank zahlreiche Alternativen zu bieten hatte. Unter anderem half aus der zweiten Mannschaft Melanie Mittelsdorf aus und war mit sechs Treffern zweitbeste Torschützin. „Wir sind sehr zufrieden, müssen aber dennoch gucken, dass wir uns aus dem Abstiegsstrudel reißen“, bilanzierte Zwanzig-Zeh angesichts voraussichtlich vier Absteigern am Ende der Saison. „Wir dürfen uns keinen Ausreißer leisten.“ Zurzeit ist der MTV Dritttletzter.

MTV Rheinwacht Damen:
Lüttich, Körner, Tshimanga-
Dilangu (2), Barton (2), Cichaszek,
Czeslik (3), Stramka, Zeh (7/2),

Basfeld, Spiecker, Gerau, Plett
(1), Mittelsdorf (6), Beuke (1).



**Dienstag,
04.02.2020**

Tischtennis-Herren verschenkten einen Punkt gegen Osterfeld

Bezirksliga, Herren

Für den MTV Rheinwacht Dinslaken standen am Wochenende zwei Spiele an. Am Freitag ging es gegen den TTC Osterfeld 2012. Das Endergebnis sorgte für reichlich Enttäuschung. Trotz zwischenzeitlicher Führung von 5:1 und 7:4 schafften es der MTV nicht über ein 8:8-Unentschieden hinaus. Im Entscheidungsdoppel unterlagen Philip van Staa und Niklas Hülkamp im fünften Satz, nach eigenem Matchball, mit 10:12. „Das war ein verschenkter Punkt. Wir hätten gewinnen müssen“, ärgerte sich Pressesprecher Johannes Grunwald.

Das zweite Spiel stand unter einem anderen Stern. Gegen den souveränen Tabellenführer Falken Rheinkamp III gingen die Dinslakener als Außenseiter in die Partie. Die Falken, die erst zwei Punkte abgegeben haben, gewannen am Ende deutlich mit 9:3. „Das Ergebnis war deutlich zu hoch. Ein paar Spiele hätten wir gewinnen müssen. Aber wir haben über drei Stunden gekämpft und alles gegeben. Insgesamt hatten wir keine Chance zu gewinnen“, so Grunwald. Der MTV ist durch die

schwache Punkteausbeute auf den dritten Platz abgerutscht. Um das große Ziel, den Relegationsplatz, zu erreichen, müssen die Dinslakener in den nächsten Spiele gewinnen. Grunwald: „Ab jetzt ist jedes Spiel ein Endspiel.“

Bezirksklasse, Herren

„Wir sind zufrieden mit unserer Leistung gegen einen sehr starken Gegner“, so Fröhlich.

Die zweite Mannschaft des MTV Rheinwacht Dinslaken hatte mit Falken Rheinkamp IV keine Probleme und setzte sich mit 9:2 durch. „Unsere Zweite ist mittlerweile gut aufgestellt und wird, wenn sie so weitermacht, die Klasse ganz sicher halten“, freute sich Pressesprecher Johannes Grunwald über die Entwicklung der Reserve. Die Punkte holten Fabian Schmitz (2), Dennis Schmitz (2), David Hayajneh (1), Alexander Schiemann Molina (1) sowie die Doppel D. Schmitz/Vehling, F. Schmitz/Hayajneh und Hassel/Schiemann Molina.

Jonas Ahls



**Dienstag,
04.02.2020**

Alle Läufer haben den Test bestanden



Am 31.01.2020 stellten sich 16 Läuferinnen des MTV Rheinwacht Dinslaken dem Freiläufer Test sowie 4 Läuferinnen dem Figurenläufer Test. Die Nervosität stand allen ins Gesicht geschrieben. Hier und da gab es ein paar Wackler, jedoch am Ende des Testes gingen alle mit glücklichen Gesichtern nach Hause. Alle haben die Teste bestanden

Freiläufer Test:

Emilie Tackenberg, Linda Peters, Sophie Pössel, Katharina Lehnen, Alina Sofia Czok, Anna Yurika Erwig, Lilly Hochhäuser, Chiara Magdalena Kroiher, Pia Bödeker, Lotte Höhne, Alexia Sophie Borgardt, Emily Krämer, Leonie Krämer, Indra Sophie Klose, Lina Münch

Figurenläufer Test:

Romy Horstkamp, Vilja Renn, Mona Radmer, Indra Sophie Klose, Lea Schönell

Das Trainerteam des MTV beglückwünscht alle Teilnehmerinnen und freut sich schon auf die kommende Wettbewerbssaison.

Ein Probetraining ist jederzeit unter vorheriger Anmeldung 01772441087 möglich. Testrollschuhe stehen zur Verfügung.

Montag, 03.02.2020

Mannschaftaufstellung

MTV Rheinwacht Dinslaken

1. Herrenmannschaft

Nr.	Spieler	Tore	7m	Strafzeiten
1	Marco Banning			
2	Luca D`Auria			
3	Niklas de Lede			
4	Dennis Backhaus			
5	Nils Kruse			
6	Fabian Gorris			
7	Marc Pagalies			
8	Robert Jakobs			
9	Christoph Enders			
10	Jonas Höffner			
11	Steffen Hahn			
13	Maximillian Reede			
14	Mirko Krogmann			
15	Jonas Ahls			
16	Luca Steffel			
19	Phillipp Tuda			
22	Nils Ahlendorf			
Schiedsrichter				
	Boos Tobias	JHC Wermelskirchen		
	Mauritz Bence	HSG Bergische Panther		
Abteilungsleiter:		Heinz Buteweg		
Betreuer:		Jürgen Buteweg / Jochen Biefang		
Trainer:		Harald Jakobs		
Physiotherapeutin:		Sina Zahl		

Alles für's Baby

Babyhaus

Eiling

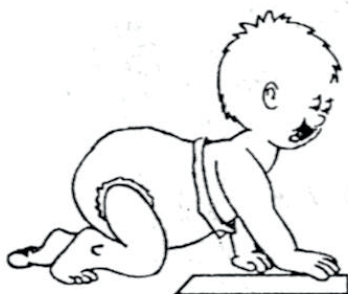

Kinderwagen
Kindermöbel
Babyspielzeug
Babyausstattung
Kinderbekleidung
von Gr. 56-128

Eppinghovener 12 – 14
Am Altmarkt
46535 Dinslaken
Telefon 02064 / 25 92

Rautzenberg – Höffner GmbH

Dachdeckermeister - Klempnermeister

- ❖ Bedachungen und Fassaden
- ❖ Blitzschutzanlagen
- ❖ Kaminbau
- ❖ Bauklempnerei
- ❖ Metaldächer in Zink und Kupfer
- ❖ Sämtliche Reparaturarbeiten



Heerstraße 390
46535 Dinslaken
www.rautzenberg-hoeffner.de

Tel. 02064 / 4 04 04
Fax 02064 / 4 04 06
info@rautzenberg-hoeffner.de



Saison 2019 / 2020

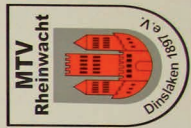

Handballabteilung

INDUCODER

swf
PROJEKTBAU
Wir bauen Zukunft

Volksbank
Rhein-Lippe eG

RH
Rautzenberg - Höfner GmbH

SD
FN

Geundheitszentrum
Lang

Marquard & Lang
Engineering GmbH & Co. KG

Stedemontsche Sparkasse
Rhein-Lippe

1. Mannschaft

Damit es einfach läuft!

Projektierung
Planung
Montageüberwachung
Inbetriebnahme



Marquard Engineering GmbH & Co. KG
Schöttmannshof 10a Telefon: 02064 4133-0
46539 Dinslaken E-Mail: info@marquard.eu

www.marquard.eu



Saison 2019 / 2020

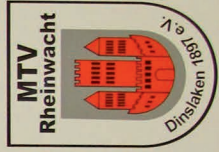

Handballabteilung

INDUCoder



Rautzenberg - Höffner GmbH



Volksbank Rhein-Lippe eG



Wir bauen Zukunft

2. Mannschaft

AB SOFORT!

24 STUNDEN

ONLINE. GEÖFFNET. FÜR SIE.

ONLINE BESTELLEN

GLEICH ABHOLEN*

ODER LIEFERN LASSEN



*Gilt nur für vorrätige Ware. Warenverfügbarkeit wird online angezeigt. Gilt nur während unserer Öffnungszeiten.

www.mediaathome-bison.de

media@home BISON

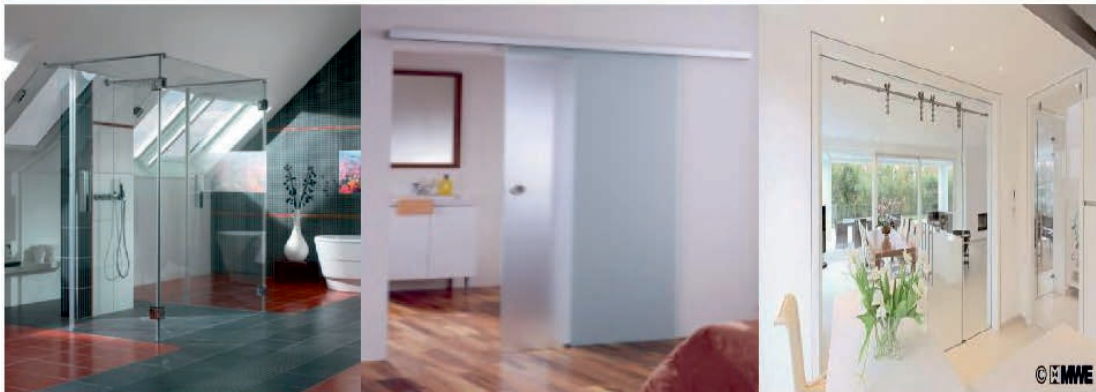

©EMWE

WOHNEN
MIT GLAS



VERGLASUNGSDIENST

glas stricker

info@glas-stricker.de

www.glas-stricker.de

Hedwigstr. 9 - 46537 Dinslaken

Tel.: 02064/44710



3. Mannschaft



AXT IGA **OPTIC+AKUSTIK**

NEUSTRASSE 45 • 46535 DINSLAKEN
TEL.: 02064 58777 • INFO@AXT-OPTIC.DE



BESUCHEN SIE UNS AUCH IM INTERNET UNTER : WWW.AXT-OPTIC.DE





4. Mannschaft

**Wir messen Winkel und Wege.
Digital. Absolut und Inkremental.**



**INKREMENTALE DREHGEBER
HOCHAUFLÖSENDE WINKELMESS-SYSTEME
ABSOLUTE WINKELCODIERER
LINEARE WEGMESS-SYSTEME**



**ROBUST ENCODER SYSTEME
ANZEIGE-MODULE
INKREMENTALE UND ABSOLUTE HANDRÄDER
UND BEDIENTERMINALS**





A-Jugend männl.



Fahrschule

startklar.



dein mitgliederangebot.

Sichere Dir jetzt als Mitglied des MTV
Rheinwacht Dinslaken 1897 e.V. Deinen

GUTSCHEIN

im Wert von **150 €** für
die Fahrschule startklar.

Dieser Gutschein kann nur in der Fahrschule startklar. bei einer Neuanmeldung (außer Mofa) verrechnet werden, z.B. mit dem Grundbetrag oder den Kosten für den praktischen Fahrunterricht oder Lehrmaterial oder oder oder... Pro Führerscheinausbildung kann immer nur ein Gutschein verrechnet werden.

come in and drive out.

inhaber: markus lengtat

wilhelm-lantermann-str. 53

46535 dinslaken

fon 02064.42 40 44

fax 02064.42 40 43

mobil 0170.28 28 306

info@fahrschule-startklar.de



www.fahrschule-startklar.de



B-Jugend männlich

e-BIKES FÜR JEDEN!

Egal ob Rückraum-Riese oder Linksaußen-Sprungwunder...

wir haben die passenden Bikes!

Viele starke Marken



Für komfortables oder sportliches biken



Viele Bikes auch in großen Größen - bis Rahmenhöhe 60!



Beste Beratung durch unser kompetentes Team



Zweirad-Center



VOGEL



C-Jugend männlich



Bestätigte Qualität & Erfahrung...

und das seit über 20 Jahren! Zu unseren Aufgaben gehören neben städtebaulicher Planung und Entwicklung auch Grundstücks- und Projektentwicklung.

Wir planen und realisieren Einfamilienhäuser, Eigentumswohnungen, zukunftsorientierte Seniorenpflegezentren und Seniorenwohnanlagen. Wir bieten unseren Kunden eine Rundumbetreuung an. Dazu gehören Finanzierungsberatungen, individuelle Sonderwunschberatungen, Kapitalanlegerservice, Hausverwaltung...





D-Jugend gemischt

VOR ORT. GANZ NAH. IMMER DA.



6:0

6:0
für Energie und
Wärme aus der
Region

Wir von den Stadtwerken Dinslaken sind Ihr starker Partner in allen Bereichen der heimischen Energieversorgung.

So punkten wir für Sie!



1:0

Aus der Region



2:0

Umweltschonend



3:0

Preisstabil



4:0

Vor-Ort-Service



5:0

Versorgungssicher



6:0 Für Kultur,
Soziales & Sport

Gut für Sie, gut für die Region und
gut für unsere gemeinsame Zukunft.

Die Stadtwerke Dinslaken wünschen den Mannschaften des MTV Rheinwacht Dinslaken eine erfolgreiche Handballsaison.



Hotline 0800 . 11 605 60

www.stadtwerke-dinslaken.de



E-Jugend gemischt



Hasselkamp GEH
ELEKTROTECHNIK

- Elektroinstallationen
- Netzwerktechnik, Telekommunikation
- SAT-/Blitzschutzanlagen
- Kundendienst, E-Check, EIB

Kompetent, innovativ, zuverlässig

Hasselkamp Elektrotechnik
Auestrasse 12, 46535 Dinslaken
Telefon: (02064) 43 57-0
Telefax: (02064) 43 57-16
E-Mail: info@hasselkamp.de
Homepage: www.hasselkamp.de

HEINZ
**Mölleken** GEH
SANITÄR - HEIZUNGSTECHNIK

- Heizungsinstallation
- Sanitärinstallation
- Regenerative Energien
- Brennwerttechnik
- Trinkwasserhygiene

Auestraße 12, 46535 Dinslaken
Telefon: 0 20 64 43 58 3
Telefax: 0 20 64 43 58 50
E-Mail: info@heinz-moelleken.de
Homepage: www.heinz-moelleken.de



F-Jugend gemischt

Schollin

Täglich frisch,
in Ihrer Nähe.

Wir freuen uns
auf Ihren Besuch!

Schollin.de

 facebook.com/BaeckereiSchollin

Schokoweckli
Käsebrötchen
Croissant
Knuspi



CAFFÈ



KUCHEN



TEILCHEN



FRÜHSTÜCK

BRÖTCHEN



IMBISS



GETRÄNKE

BRÖT



Mini



SEINE TALENTE EROBERN DIE STRASSE



Space Star Edition 1.0 Benzin
52 kW (71 PS) 5-Gang

9.990 EUR

Abb. zeigt Space Star Edition+ 1.2 Benzin 59 kW (80 PS) CVT.

Der praktische City-Flitzer Space Star Edition.

- ▶ Klimaanlage
- ▶ 6 Airbags
- ▶ Audiosystem mit USB-Schnittstelle
- ▶ Zentralverriegelung mit Funkfernbedienung
- ▶ Berganfahrhilfe
- u. v. m.

5 Jahre
Garantie*

* 5 Jahre Herstellergarantie bis 100.000 km. Details unter www.mitsubishi-motors.de/garantie

Messverfahren VO (EG) 715/2007 Space Star Edition 1.0 Benzin 52 kW (71 PS) 5-Gang Kraftstoffverbrauch (l/100 km) innerorts 5,0; außerorts 3,6; kombiniert 4,2. CO₂-Emission kombiniert 96 g/km. Effizienzklasse B. **Space Star Edition+ 1.2 Benzin 59 kW (80 PS) CVT** Kraftstoffverbrauch (l/100 km) innerorts 4,9; außerorts 3,9; kombiniert 4,3. CO₂-Emission kombiniert 99 g/km. Effizienzklasse C. **Space Star** Kraftstoffverbrauch (l/100 km) kombiniert 4,3–4,0. CO₂-Emission kombiniert 100–92 g/km. Effizienzklasse C–B.



Autohaus Matten GmbH

Tenterstr. 6–8 • 46147 Oberhausen

Tel. 0208/620940



1. Damenmannschaft

Gut gelaunt auf Tour



80

Jahre Reisetradition



www.hdc-reisen.de



0203/470051

Römerstraße 289, 47178 Duisburg - Walsum

HDc
Reisen



2. Damenmannschaft

Wir führen...

ein großes und qualitativ hochwertiges Programm von Autoteilen und -zubehör für alle gängigen inländischen und asiatischen Automarken unter anderem:

THULE
HEDEN

MOTUL

brembo

VARTA

3M

SONAX

bosal

**MANN
FILTER**

SKF

Ate

BOSCH

Castrol

AZ Schweer GmbH
www.az-schweer.de

Römerstraße 347
47178 Duisburg
0203- 473922

Kurt-Kräcker-Straße 51
46485 Wesel
0281-56383

Fair Play... beginnt bei jedem Einzelnen von uns

Tribünen-Knigge für Spiele der Handballjugend



(durchaus auch für Seniorenspiele anzuwenden)

1. Der Trainer sitzt auf der Bank, nicht auf der Tribüne
2. Der Spaß am Sport steht im Vordergrund
3. Das Kind gibt sein Bestes - darauf können Sie stolz sein
4. Fairness sollte vorgehen und belohnt werden
5. Anfeuern und applaudieren ist erwünscht - meckern nicht
6. Der Schiedsrichter hat eine Ausbildung im Pfeifen. Sie auch?
7. Kinder spielen so, wie ihre Eltern sich verhalten
8. Regelhefte können unangebrachten Ärger vermeiden
9. Die Spieler/innen der Gastmannschaft sind auch Kinder
10. "Erlebnis" ist wichtiger als "Ergebnis"

"FAIR GEHT VOR!!"

WAS FÜR EIN BIER.



Und jetzt
ein König.



Stricker

■ mc²-Fassadenbau GmbH & Co. KG ■

**Fassadenanstrich ■ Wärmeschutz
Betoninstandsetzung**

mc²-Fassadenbau GmbH & Co. KG ■ Voerder Str. 135 ■ 46535 Dinslaken
Tel.: **02064 - 446 750** ■ www.mc2-fassadenbau-stricker.de

„Mit unserer Hilfe zu Ihrem Küchentraum!“

KÜCHEN
penzel | **LEBENS**
■ RAUM
KÜCHE

**Eppinghovener Straße 16 Eingang Ritterstraße
D – 46535 Dinslaken**

Fon: 02064 / 7 21 35

Fax: 02064 / 7 21 36

Mailto: service@kuechen-penzel.de

Internet: www.kuechen-penzel.de



Benninghoff

Sanitär, Heizung, Dach- und Klempnertechnik

...Sanitärinstallationen... ...Heizungstechnik... ...Fassadengestaltung und Wärmedämmung...

...Gebäude-Energieberatung... ...Badgestaltung... ...Dacheindeckungen...



46562 Voerde Telefon 02855/18277

www.benninghoff-shk.de

Rahmenspielplan HVN Spielserie 2019/2020

		NRL 12 er	NRL 14 er	RLNR Jugend 12er	NRL 16 er HVN 16 er	HVN Senioren 14 er	HVN Jugend 10er	HK Wesel 12er	
24./25.08.	2019								1.Runde HVN-Pokal 26.08. - 27.09.2019 (Männer)
31.08./01.09.									1.Runde HVN-Pokal 18.08. - 21.10.2019 (Frauen)
07/08.09.									
14./15.09.			1	1	1	1	1	1	3 Wochen nach Ferienende
21./22.09.		1	2	2	2	2	2	2	4 Wochen nach Ferienende
28./29.09.		2	3	3	3	3	3	3	
05./06.10.		3	4	4	4	4	4	4	
12./13.10.			5	5	5	5			2.Runde HVN-Pokal 01.11. - 14.11.2019 (Männer)
19./20.10.									Herbstferien
26./27.10.		Vor- /Nachhol.	Vor- /Nachhol.			6	Vor- /Nachhol.		Ende Herbstferien
02./03.11.		4	6	6	7	6	5	5	2.Runde HVN-Pokal 05.11. - 21.12.2019 (Frauen)
09./10.11.		5	7	7	8	7	6	6	3.Runde HVN-Pokal 25.11. - 06.12.2019 (Männer)
16./17.11.		6	8	8	9	8		7	Volkstrauertag (17.11.2019) Spielbetrieb ab 13.00 Uhr
23./24.11.		Vor- /Nachhol.	Vor- /Nachhol.		10	Vor- /Nachhol.			Totensonntag (24.11.2019) Spielbetrieb ab 18.00 Uhr
30.11./01.12.		7	9	9	11	9	7	8	
07./08.12.		8	10	10	12	10	8	9	4.Runde HVN-Pokal 09.12. - 20.12.2019 (Männer)
14./15.12.		9	11	11	13	11	9	10	
21./22.12.								Beginn Weihnachtsferien	
28./19.12.								Weihnachtsferien	
Sommerferien	15.07.2019 - 27.08.2019								
Herbstferien	14.10.2019 - 26.10.2019								
Weihnachtsferien	23.12.2019 - 06.01.2020								

Kanzlei Veith Duis

Steuerberater & Wirtschaftsprüfer am Niederrhein



Damit die Zeit für Sport noch bleibt

- erstellen wir Ihre Buchhaltung und Lohnabrechnungen
- erstellen wir Ihre Jahresabschlüsse und Steuererklärungen
- vertreten wir Sie vor Finanzbehörden und -gerichten
- beraten wir Sie in allen Steuerfragen
- beraten wir Sie bei Fragen der Vereinsbesteuerung
- betreuen wir Sie betriebswirtschaftlich
- begleiten wir Sie bei Ihren Bankgesprächen
- unterstützen wir Sie bei Ihrer Existenzgründung
- beraten wir Sie bei Unternehmenskauf, -verkauf, -nachfolge
- führen wir Ihre handelsrechtlichen Abschlussprüfungen durch

Eppinkstraße 165-165a • 46535 Dinslaken •  (0 20 64) 41 24 0

www.kanzlei-veith-duis.de

Rahmenspielplan HVN Spielserie 2019/2020

		NRL 12 er	NRL 14 er	RLNR Jugend 12er	NRL 16 er HVN 16 er	HVN Senioren 14 er	HVN Jugend 10er	HK Wesel 12er	
11./12.01.	2020		12	12	14	12			
18./19.01.		10	13	13	15	13	10	11	
25./26.01.		11	14	14	16	14	11	12	
01./02.02.		12	15	15	17	15	12	13	
08./09.02.		13	16	16	18	16	13	14	
15./16.02.		14	17	17	19	17	14	15	
22./23.02.									Karneval 3.Runde HVN-Pokal (Frauen)
29.02./01.03.		15	18	18	20	18	15	16	
07./08.03.		16	19	19	21	19	16	17	
14./15.03.		17	20	20	22	20	17	18	
21./22.03.		18	21	21	23	21	18	19	
28./29.03.		19	22	22	24	22		20	
04./05.04.			23		25	23			Beginn Osterferien
11./12.04.									Osterferien
18./19.04.		Vor- /Nachhol.	Vor- /Nachhol.		26	Vor- /Nachhol.			Ende Osterferien 4.Runde HVN-Pokal (Frauen)
25./26.04.		20	24		27	24		21	
02./03.05.		21	25		28	25		22	
09./10.05.		22	26		29	26			
16./17.05.					30				
23./24.05.									frei für Final Four Kreise
30./31.05.								Pfingsten	
06./07.06.									
Osterferien	06.04.2020 - 18.04.2020								
Pfingstferien	02.06.2020								

"Glück auf"

Getränkemärkte



**Auf über 1000 qm bieten wir Ihnen eine große Auswahl an
Marken- und Spezialbieren sowie Mineralwässern
Limonaden und Säften**

Wir sind 2 x für Sie da:

Dr. Wilhelm Roelen Straße 145
(direkt neben dem Bergwerk Walsum)
47179 Duisburg Walsum
Telefon: 0203 480369

Otto Lilienthal Straße 42
(Gewerbegebiet Mitte)
46539 Dinslaken
Telefon: 02064 59812

Keine Zeit ?

Wir bringen es Ihnen. Nutzen Sie unseren Heimservice

Rufen Sie uns an. Denn das ist

unser Service für Sie

seit 1909

DER ERFOLG VON
ÜBER 100 JAHREN BAUTÄTIGKEIT GIBT UNS RECHT

KAHMANN
HOCH- BETON- STAHLBETONBAU

KRUSENSTRASSE 2a • 46539 DINSLAKEN
TELEFON 0 20 64 / 5 00 01 • TELEFAX 0 20 64 / 7 08 88
info@kahmannbau.de



OECKINGHAUS

Inh. Daniel Attardo

- **SANITÄR**
- **HEIZUNG**
- **KUNDENDIENST**
- **EXKLUSIV-BÄDER**

Meisterbetrieb
seit
1904

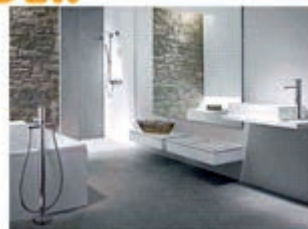
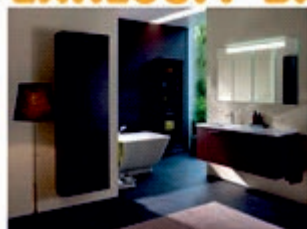

46535 Dinslaken • Karl-Heinz-Klingen-Str. 24
Tel: 0 20 64 / 5 14 63 • Fax: 0 20 64 / 1 52 72
www.sanitaer-heizung-oeckinghaus.de

SETZEN SIE AUF UNS



www.dintrab.de

Meine Allianz: mehr Übersicht im Alltag.

Mit dem persönlichen Online-Versicherungsordner verwalten Sie Ihre Verträge einfach und bequem. Melden Sie sich bei Meine Allianz an und nehmen Sie so auch am Allianz Vorteilsprogramm teil. Weitere Informationen gern bei einem persönlichen Gespräch.



Michael Kerkes

Generalvertretung der Allianz
Otto-Lilienthal-Str. 17 a
46539 Dinslaken

agentur.kerkes@allianz.de
www.allianz-kerkes.de

Tel. 0 20 64.8 28 62 66
Mobil 01 77.5 34 38 84



Besuchen Sie
unsere Homepage!

Allianz



Erläuterungen zum Festspielen nach § 55 (3) DHB-Spielordnung im HVN

Im Folgenden soll die im Handballverband Niederrhein bzgl. § 55 (3) SpO geltende Regelung erläutert und mit Beispielen versehen werden:

§ 55 (3) (U21-Regelung) ab 01.07.2016: Das Spielrecht der Spieler wird bis zum Ende des Spieljahres, in dem sie ihr 21. Lebensjahr vollenden, in Erwachsenenmannschaften grundsätzlich nicht eingeschränkt. Die Landesverbände können jedoch für den von Ihnen geleiteten Spielbetrieb unterhalb der vierten Liga einschränkende Regelungen beschließen.

Der Handballverband Niederrhein nimmt – entsprechend der angeführten Öffnungsklausel - für den von ihm geleiteten Spielbetrieb abweichend der o.a. Regelung folgendes in die Durchführungsbestimmungen auf:

„Abweichend von § 55 (3) können sich alle Spieler, die im Laufe des Spieljahres ihr 21. Lebensjahr vollenden oder jünger sind, in Erwachsenenmannschaften der Oberliga, Verbandsliga und Landesliga ggü. dem Kreisspielverkehr festspielen. Innerhalb des Kreisspielverkehrs gilt die Bestimmung § 55 (3) nicht, so dass das Festspielen gem. § 55 (1) dort uneingeschränkt Anwendung findet.“

Erläuterung:

1. Spieler, die in der Saison 2019/2020 unter die U21-Regelung fallen, sind am 02.07.1998 oder später geboren.
2. § 55 SpO (3) gilt nur für Meisterschaftsspiele in Erwachsenenmannschaften.
3. Ab der Landesliga (und unterklassiger) gilt die U21-Regelung ggü. unterklassigen Mannschaften im HVN uneingeschränkt nicht mehr.
4. Innerhalb der Oberliga und Verbandsliga gilt die U21-Regelung nur noch für die Spielklassen des Handballverbandes, d.h. z.B. ein Oberligaspieler oder eine Oberligaspielerin, welcher bzw. welche unter die U21-Regelung fällt, kann sich ggü. der Verbands- und Landesliga nicht festspielen, jedoch ggü. dem Kreisspielverkehr.
5. In der Bundesliga, Dritten Liga und Regionalliga Nordrhein spielt sich ein U21-Spieler auch ggü. dem Kreisspielverkehr nicht fest.

UNSER LEISTUNGSPAKET

Bandagen, Gehhilfen & Co.



Aromatherapie



Malteser-Treuepunkte

Homöopathie & Ernährungsberatung

Laboranalysen



Reiseimpfberatung



Venenmess-Center



WIR SIND FÜR SIE DA!
02064.411510

Beratung mit Charme



Phyto-Kompetenz Apotheke

Cholesterinmessungen



Individuelle Kosmetik

Individuelle Rezepturen

Verleih Milchpumpen & Babywaagen



Botenlieferungen (mehrmals täglich)



Multimedial erreichbar

Umweltanalysen

RUNDUM GUT VERSORGT

www.malteser-apotheke.de

NEUSTRASSE

Neustr. 2-4 • 46535 Dinslaken
Tel. 411510

AM NEUTOR

Am Neutor 24 • 46535 Dinslaken
Tel. 41040

BRUCKHAUSEN

Hauptstr. 57 • 46569 H. Nees
Tel. 38193



Handballverband Niederrhein e.V.

Mitglied im Westdeutschen Handballverband e.V. und Deutschen Handballbund e.V.
Homepage: www.hv-niederrhein.de
Email: hv.niederrhein@t-online.de

Vizepräsident Recht

25. Juli 2019

Beispiele (der theoretische Spieler A ist nach dem 01.07.1998 geboren), wobei insbesondere rein zeitliche Pausen (z. B. Weihnachten oder Ostern) die Beurteilung nicht ändern, auch dann sind zwei aufeinander folgende Spiele eben zwei aufeinander folgende Spiele

1. Verein A: 1. Mannschaft Dritte Liga; 2. Mannschaft Verbandsliga; 3. Mannschaft Kreisliga.
Fall a) Spieler A spielt zwei Spiele hintereinander in der Dritten Liga → er ist nicht festgespielt ggü. der 2. Mannschaft und nicht festgespielt ggü. der 3. Mannschaft
Fall b) Spieler A spielt zwei Spiele hintereinander in der Verbandsliga → er ist festgespielt ggü. der 3. Mannschaft in der Kreisliga

2. Verein B: 1. Mannschaft Oberliga; 2. Mannschaft Landesliga; 3. Mannschaft Bezirksliga.
Fall a) Spieler A spielt zwei Spiele hintereinander in der Oberliga → er ist nicht festgespielt ggü. der 2. Mannschaft, jedoch festgespielt ggü. der 3. Mannschaft
Fall b) Spieler A spielt zwei Spiele hintereinander in der Landesliga → er ist festgespielt ggü. der 3. Mannschaft in der Bezirksliga

3. Verein C: 1. Mannschaft Verbandsliga Gruppe I; 2. Mannschaft Verbandsliga Gruppe II; 3. Mannschaft Kreisklasse
Fall a) Spieler A spielt zwei Spiele hintereinander in der 1. Mannschaft Verbandsliga Gruppe I → er ist nicht festgespielt ggü. der 2. Mannschaft, jedoch festgespielt ggü. der 3. Mannschaft
Fall b) Spieler A spielt zwei Spiele hintereinander in der 2. Mannschaft Verbandsliga Gruppe II → er ist festgespielt ggü. der 3. Mannschaft in der Kreisklasse

4. Verein D: 1. Mannschaft Landesliga Gruppe I; 2. Mannschaft Landesliga Gruppe II; 3. Mannschaft Bezirksliga
Fall a) Spieler A spielt zwei Spiele hintereinander in der 1. Mannschaft Landesliga Gruppe II → er ist nicht festgespielt ggü. der 2. Mannschaft und festgespielt ggü. der 3. Mannschaft
Fall b) Spieler A spielt zwei Spiele hintereinander in der 2. Mannschaft Landesliga Gruppe II → er ist festgespielt ggü. der 3. Mannschaft in der Bezirksliga

Mit sportlichen Grüßen

Martin Mende

Martin Mende * Burgmauer 14 * 50667 Köln * Handy +49 157 77928708 * Email: martin-mende@arcor.de



Security Tech Germany

- Schlüsseldienst
- Schließanlagen
- Haussicherheit
- Safes & Tresore

||| Gaida

Sicherheitstechnik
Friedrich-Ebert-Str. 29

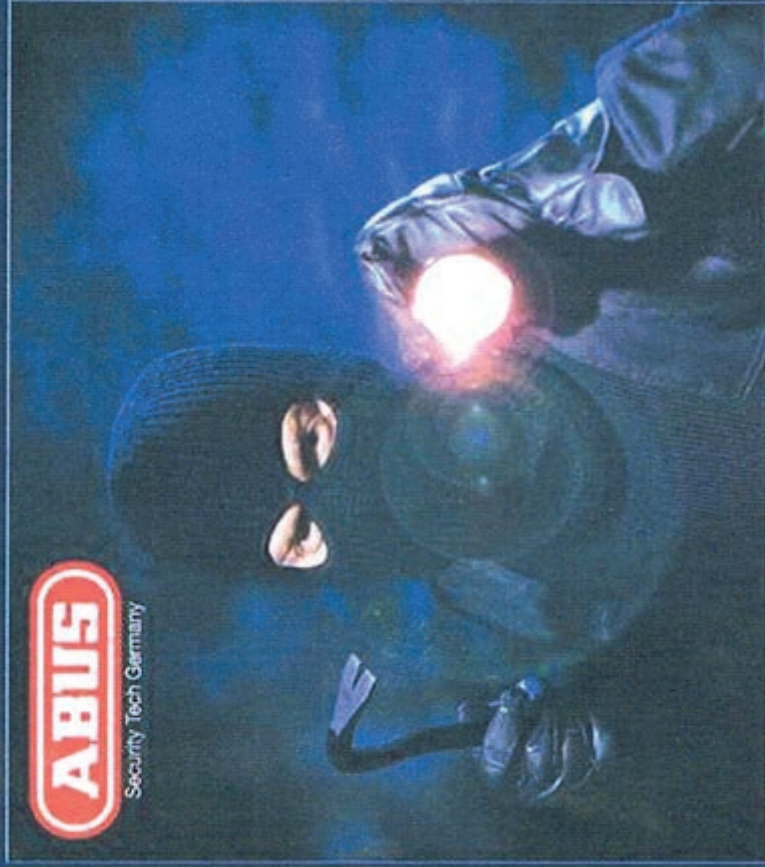

Albtraum Einbruch. ABUS sichert!

Umzüge

- Möbel Ab- und Aufbau
- Außenaufzug
- Küchenumbauten
- Verpackungsmaterial



Lagerung

- Wechselboxen
- Umzugsboxen



Tischlerei

- Einbauschränke
- Holzdecken
- Küchenmodernisierung



Am Alten Drahtwerk 24
46535 Dinslaken

Telefon: 0 20 64 / 1 29 66
www.terlinden-dinslaken.de





★ *Qualität* ★ *Geschmack* ★ *Tradition*

Augustastr.196 - 46537 Dinslaken - Tel. 02064 32282

Restaurant zum Chinesen
MACH



Buchenstr. 97 • 46535 Dinslaken
Tel. (0 20 64) 8 28 01 21

Täglich geöffnet von 12.00 - 15.00 Uhr und von 17.00 - 22.00 Uhr
Dienstag: Ruhetag



Anlage 1 zu den Durchführungsbestimmungen für den Spielbetrieb im Handballverband–Niederrhein e.V. Spielsaison 2019/2020

Stand: 19.08.2019

Verbindliche Wettkampfstruktur für den Bereich der C-Jugend

1. Zusätzliche Regeleinschränkungen

Der Torwart; oder ein Spieler, der als Torwart gekennzeichnet ist; oder ein 7. Feldspieler darf die Mittellinie nicht überschreiten (kein überzähliger Spieler über die Mittellinie – auch nicht bei Unterzahl).

2. Spieltaktische Vorgaben

- Es darf **nur** in den folgenden Abwehrformationen gespielt werden:
 - Manndeckung
 - „sinkende Manndeckung“
 - 2-Linien-Abwehr 1:5, 3:3-Abwehrformation oder ggf. 2:4.
- Die folgenden Abwehrformationen sind **untersagt**:
 - Einzel-Manndeckung (auch nicht in Unterzahl!).
 - Defensive Spielweisen wie 6:0, 5:1, 4:2!
 - Eine Grundaufstellung aller Verteidiger ausschließlich in einer Linie innerhalb der Nahwurfzone ist untersagt! (Prinzipiell muss der jeweils ballführende Spieler im Rückraum offensiv, d.h. außerhalb der Freiwurflinie, von einem Abwehrspieler unter Druck gesetzt werden).

Alles für Haus und Garten



- Fachberatung
- Riesen-Sortiment
- Lieferservice

STEWES

Baustoffe • FLORA  LAND • hagebaumarkt

Max-Eyth-Straße
46539 Dinslaken
Tel.: 02064/417-0

Holtener Straße
47179 Duisburg
Tel.: 0203/48544-0

Adelenstraße
47053 Duisburg
Tel.: 0203/3638-0

Krusenkamp
45964 Gladbeck
Tel.: 02043/2994-0

Robert-Bosch-Straße
46485 Wesel
Tel.: 0281/46090-0

www.stewes.de

• • autosattlerei menger • •

SATTLER
HANDWERK



 Webasto

stefan menger

liebigstraße 3a
46539 dinslaken

telefon 0 20 64 . 82 64 71

telefax 0 20 64 . 82 64 72

info@autosattlerei-menger.de

www.autosattlerei-menger.de



3. Aussetzen der verbindlichen Spielweise in Über/Unterszahlsituationen

In der C-Jugend trifft eine Zeitstrafe nicht nur den Spieler persönlich, sondern auch die jeweilige Mannschaft, die in Unterzahl weiterspielen muss. Aus diesem Grund ist für die Zeit von Hinausstellungen das Spielen einer offensiven 2-Linien-Abwehr als verbindliche Spielweise aufgehoben. Die in Unterzahl verteidigende Mannschaft kann in unterschiedlichen offensiven (z.B. 4:1, 3:2, 2:3, 1:4) oder defensiven (5:0) Formationen verteidigen. Mit Wiederherstellung der Gleichzahl muss jedoch wieder eine offensive Abwehrformation aufgenommen werden. Um defensive Spielweisen mit manndeckenden Verteidigern zu verhindern, dürfen auch bei Unterzahl keine Einzelmanndeckungen (4:0+1 / 3:0+2) gespielt werden.

4. Maßnahmen bei Nicht-Einhaltung offensiver Spielweisen

a. Erste Stufe: Information

Stellt der Spielleiter/Schiedsrichter fest, dass eine Mannschaft sich nicht an die gültige Spielweise hält, gibt er Time-out und informiert den Trainer/Betreuer, dass er die Spielweise seiner Mannschaft in der Abwehr ändern muss.

b. Zweite Stufe: Verwarnung

Stellt der Spielleiter/Schiedsrichter nach einer angemessenen Wartezeit erneut fest, dass die vorgegebene Spielweise nicht eingehalten wird, verwarnt er den Trainer/Betreuer unter Hinweis auf den Grund dieser Verwarnung.

Wichtig: Hinweis geben, warum die Verwarnung/Gelbe Karte ausgesprochen wurde. Diese Verwarnung/Gelbe Karte läuft außerhalb der normalen Progressionslinie!

c. Dritte Stufe: Bericht an Spielleitende Stelle

Ist auch nach der Verwarnung/Gelbe Karte im nächsten Angriff keine Änderung im Abwehrverhalten festzustellen, wird dieser Tatbestand in das Spielformular eingetragen.

Die Spielleitende Stelle ist verpflichtet, diese Eintragungen zu prüfen.

d. zusätzlich Maßnahme

Ist nach der Verwarnung keine Änderung im Abwehrverhalten festzustellen, ist der Spielleiter/Schiedsrichter, neben der Eintragung in den Spielbericht, verpflichtet, jeweils nach angemessener Zeit zugunsten der angreifenden Mannschaft auf 7-Meterwurf zu entscheiden.

5. Hinweise

Der Schiedsrichter sollte dem fehlbaren Trainer und seiner Mannschaft eine Bewährungszeit geben, also nicht sofort sanktionieren, sondern abwarten, ob eine Änderung im Abwehrverhalten in angemessener Zeit ersichtlich ist.

Als Orientierung kann im Regelfall eine Zeit von mindestens 20 Sekunden angesehen werden.

Dem Schiedsrichter wird empfohlen, vor dem Spiel im Gespräch mit beiden Trainern darauf hinzuweisen, dass eine offensive Abwehr gespielt werden muss.

Mit vollem Einsatz dabei!



www.heuking-apotheken.de

Heuking
APOTHEKE
LOHBERG

Hünxer Str. 401 · 46537 Dinslaken
Telefon: 0 20 64 / 4 69 40
lohberg@heuking-apotheken.de

Heuking
APOTHEKE
HIESFELD

Sterkrader Str. 251 · 46539 Dinslaken
Telefon: 0 20 64 / 60 41 70
hiesfeld@heuking-apotheken.de

Heuking
APOTHEKE
BLUMENVIERTEL

Hünxer Str. 104 · 46537 Dinslaken
Telefon: 0 20 64 / 5 17 42
blumenviertel@heuking-apotheken.de



Wagener

**Malerbetrieb &
Reparaturverglasung**

Sterkrader Straße 177
46539 Dinslaken
Telefon 0 20 64 _ 9 27 73

www.malerbetrieb-wagener.de

6. Beispiele/ Hinweise



Beobachtungskriterien für das Spiel in der 2-Linien-Abwehr

Abwehrverhalten bei Übergängen



Die Abwehr agiert in einer 3:3-Abwehr (2-Linien-Abwehr). RM läuft ohne Ball in Richtung Nahwurfzone.



Vorne-Mitte hat den RM in die Nahwurfzone begleitet. Jetzt ist es der Abwehr erlaubt, eine offensive 2:4-Abwehr zu spielen.





Zuhause sein in Ihrem Wohlfühlort

Mit über 5.900 Wohnungen bieten wir nicht nur eine große Auswahl an Mietwohnungen, sondern vor allem Zufriedenheit: rund 650 Mieter wohnen länger als 35 Jahre bei der Wohnbau Dinslaken GmbH. Aber nicht nur in Dinslaken sind Sie zu Hause! Wir vermieten außerdem Wohnraum in Duisburg-Walsum, Voerde und Hünxe.



www.wohnbau-dinslaken.de



**Wohnbau
Dinslaken**

Durchführungsbestimmungen für den Spielbetrieb Regionalliga Nordrhein Spielsaison 2019/2020



Stand per 15.08.2019

Finale Version 1.2

Inhaltsverzeichnis

	Präambel Spielbetrieb	2
I.	Allgemeine Bestimmungen	2
1	Satzung und Ordnungen	2
2	Regeln	2
II.	Spieltechnische Bestimmungen	2
3	Spielmodalitäten, Auf- und Abstieg, Qualifikation	2
4	Spielberechtigungen / Altersklassen § 37 SpO	4
5	Hallen/Wettkampfbereich	5
6	Hallensprecher	5
7	Auswechsellräume und Coachingzone	5
8	Öffentliche Zeitmessanlage	5
9	Schiedsrichter, Schiedsrichterbeobachter	5
10	Videoaufzeichnung	6
11	Vereinsbeobachtung	6
12	Spielzeit und Team-Time-out	7
13	Spielwertung	7
14	Zurückziehen von Mannschaften	7
15	Spielberichte / Zeitnehmer, Sekretär	8
16	Technische Besprechung	9
17	Absetzung, Verlegung und Nichtaustragung von Spielen	10
18	Spielkleidung	11
19	Anwurfzeiten	12
20	Haftmittelbenutzung	12
21	Spielaufsicht / Technischer Delegierter	13
22	Einsprüche	13
23	Ordnungs- Sanitäts- und Wischdienst	13
24	Dopingkontrollen	13
25	Ahndung von Verstößen	14
III.	Wirtschaftliche Bestimmungen	14
26	Spielbeiträge	14
27	Eintritt	14
28	Schiedsrichterkosten	14
29	Wichtige Anschriften	16

Präambel Spielbetrieb

Zur Regelung des Spielbetriebes der gemeinsamen Regionalliga Nordrhein der Verbände HVM und HVN in den verschiedenen Altersklassen haben die Verbände zum 22.06.2016 Handball Nordrhein e.V. (HNR) gegründet, welcher vollumfänglich für die Regionalligen Nordrhein zuständig bzw. verantwortlich ist.

Nachfolgende Bestimmungen des HNR regeln den Spielbetrieb der Regionalliga Nordrhein im männlichen und weiblichen Senioren- und Jugendbereich (männlich/weiblich A, B und C-Jugendbereich).

I. Allgemeine Bestimmungen

1. Satzung und Ordnungen

- 1.1 Es gelten die Satzung und die Ordnungen des DHB mit den dazu ergangenen WHV-Zusatzbestimmungen sowie die Satzung und Ordnungen des WHV in den jeweils gültigen Fassungen.

2 Regeln

- 2.1 Gespielt wird nach den Internationalen Hallenhandball-Regeln in der für den Bereich des DHB jeweils gültigen Fassung sowie den Kommentaren, Erläuterungen und dem Auswechsellraum-Reglement der IHF. Es können bis zu 14 Spieler eingesetzt werden.

II. Spieltechnische Bestimmungen

3 Spielmodalitäten, Auf- und Abstieg, Qualifikation

3.1 Spielleitenden Stellen

- 3.1.1 Die spielleitenden Stellen der jeweiligen Regionalliga Nordrhein sind unter Anschriften (Nr. 29) aufgeführt. Im Verhinderungsfall bestimmt der Vorstand HNR kurzfristig eine Vertretung.

3.2 Regionalliga Nordrhein Männer

- 3.2.1 Die Regionalliga Nordrhein Männer besteht in der Regel aus jeweils 14 Mannschaften. Die maximale Anzahl an Mannschaften beträgt 16 Mannschaften.

- 3.2.2 Am Ende der Spielsaison 2019/2020 steigt der Meister der Regionalliga Männer direkt in die 3. Liga auf (§ 38 Absatz 4 der DHB-Spielordnung (DHB SpO)). Verzichtet der Regionalligameister auf den Aufstieg in die 3. Liga, darf alsdann maximal der Zweitplatzierte der Regionalliga aufsteigen.

- 3.2.3 Die Auf- und Abstiegsregelung 2019/2020 in der Regionalliga Nordrhein Männer wird folgendermaßen geregelt:

Saison 2019/2020	14			
+ Absteiger aus 3. Liga	0	1	2	3
Σ	14	15	16	17
- Aufsteiger in 3. Liga	1	1	1	1
Σ	13	14	15	16
- Absteiger in OL	2	2	3	4
Σ	11	12	12	12
+ Aufsteiger aus OL	3	2	2	2
RL-Saison 2020/2021	14	14	14	14

- 3.2.4 Mannschaften der Bundesligen, die keine Lizenz erhalten oder beantragen, werden in die Regionalliga Nordrhein Männer eingeordnet. Sollten diese Mannschaften das Spielrecht in der Regionalliga nicht wahrnehmen, müssen diese in die jeweiligen Kreise zurück. Die Staffel spielt dann mit 15 bzw. 16 Mannschaften. Solange die maximale Gruppenstärke von 16 Mannschaften nicht überschritten wird, erhöht sich der Abstieg aus der Regionalliga Nordrhein durch vorgenannte einzuordnende Mannschaften nicht.
- 3.2.5 Erst in der Folgesaison müssen mehr Mannschaften absteigen, um wieder auf die Gruppenstärke von 14 Mannschaften zu kommen.
- 3.2.6 Ein freier Platz über die Aufsteiger aus den Oberligen der beteiligten Landesverbände hinaus (siehe oben: Kein Absteiger aus der 3. Liga) wird direkt im Anschluss an die Saison in zwei Entscheidungsspielen zwischen dem HVM und dem HVN ausgespielt. Das Heimrecht im Hinspiel hat der HVM zum Ende der Spielsaison 2019/2020 inne. Dieses wechselt mit jeder Folgesaison.

3.3. Regionalliga Nordrhein Frauen

- 3.3.1 Die Regionalliga Nordrhein Frauen besteht in der Regel aus 12 Mannschaften. Die maximale Anzahl beträgt 14 Mannschaften.
- 3.3.2 Am Ende der Spielsaison 2019/2020 steigt der Meister der Regionalliga Frauen direkt in die 3. Liga auf. Verzichtet der Regionalligameister auf den Aufstieg in die 3. Liga, darf alsdann maximal der Zweitplatzierte der Regionalliga aufsteigen.
- 3.3.3 Die Auf- und Abstiegsregelung 2019/2020 Regionalliga Nordrhein Frauen wird folgendermaßen geregelt:

Saison 2019/2020	12			
+ Absteiger aus 3. Liga	0	1	2	3
∑	12	13	14	15
- Aufsteiger in 3. Liga	1	1	1	1
∑	11	12	13	14
- Absteiger in OL	2	2	3	4
∑	9	10	10	10
+ Aufsteiger aus OL	3	2	2	2
RL-Saison 2020/2021	12	12	12	12

- 3.3.4 Mannschaften der Bundesligen, die keine Lizenz erhalten oder beantragen, werden in die Regionalliga Nordrhein Frauen eingeordnet. Sollten diese Mannschaften das Spielrecht in der Regionalliga nicht wahrnehmen, müssen diese in die jeweiligen Kreise zurück. Die Staffel spielt dann mit 13 bzw. 14 Mannschaften. Solange die maximale Gruppenstärke von 14 Mannschaften nicht überschritten wird, erhöht sich der Abstieg aus der Regionalliga Nordrhein durch vorgenannte einzuordnende Mannschaften nicht.
- 3.3.5 Erst in der Folgesaison müssen mehr Mannschaften absteigen, um wieder auf die Gruppenstärke von 12 Mannschaften zu kommen.
- 3.3.6 Ein freier Platz über die Aufsteiger aus den Oberligen der beteiligten Landesverbände hinaus (siehe oben: Kein Absteiger aus der 3. Liga) wird direkt im Anschluss an die Saison in zwei Entscheidungsspielen zwischen dem HVM und dem HVN ausgespielt. Das Heimrecht im Hinspiel hat der HVM zum Ende der Spielsaison 2019/2020 inne. Dieses wechselt mit jeder Folgesaison.

3.4 Regionalliga Nordrhein Jugend

- 3.4.1 Ab der Saison 2019/2020 wird der Spielbetrieb der Regionalliga um den Jugendbereich der weiblichen A-Jugend sowie der weiblichen und männlichen C-Jugend erweitert.
- 3.4.2 Die Regionalliga Nordrhein besteht in der männlichen A-Jugend aus 12 Mannschaften. Die Ligen der weibl. A sowie der B- und C-Jugend, männlich wie weiblich, aus 10 Mannschaften.
- 3.4.3 Die nach Abschluss der Meisterschaftsrunde erstplatzierte Mannschaft im Bereich der männlichen und weiblichen A-Jugend ist Meister.
- 3.4.4 Die nach Abschluss der Meisterschaftsrunde erstplatzierte Mannschaft der weiblichen und männlichen B-Jugend Regionalliga-Nordrhein hat - unabhängig von der Zugehörigkeit zum Landesverband - das Teilnahmerecht an den Deutschen Meisterschaften. Sollte eine teilnahmeberechtigte Mannschaft auf die Teilnahme an den Deutschen Meisterschaften verzichten, rückt jeweils die in der Meisterschaftsrunde nächstplatzierte Mannschaft nach.
- 3.4.5 Im Jugendbereich der weiblichen und männlichen C-Jugend nehmen die beiden Erstplatzierten an der Endrunde der Westdeutschen Meisterschaft teil.

3.5 Qualifikation Jugendbereich

- 3.5.1 Es wird für die Saison 2020/2021 eine gemeinschaftliche Qualifikation beider Landesverbände (HV Mittelrhein und HV Niederrhein) im Jugendbereich (A-, B- und C-Jugend) geben. Diese wird für den Bereich der Mädchen und der Jungen gesondert ausgeschrieben. Die Einzelheiten und die Durchführungsbestimmungen zur Qualifikation werden zeitgerecht auf der Homepage der RLNR und auf der Homepage des jeweiligen Landesverbandes veröffentlicht.
- 3.5.2 Für die Saison 2020/2021 werden in allen Jugendgruppen vier Festplätze an die vier bestplatzierten Mannschaften der Saison 2019/2020 vergeben. Der Festplatz kann in der Saison 2020/2021 ausschließlich in der Altersklasse wahrgenommen werden, in welcher er in der Saison 2019/2020 errungen wurde.
- 3.5.3 Die Gruppenstärke wird ab der Saison 2020/2021 bei der männlichen A-Jugend 12 Mannschaften betragen. Bei der männlichen B- und C-Jugend beträgt die Gruppenstärke je 10 Mannschaften. In der weiblichen A-, B- und C-Jugend wird eine Gruppenstärke von 10 Mannschaften vorausgesetzt.
- 3.5.4 Die Durchführung der Qualifikationen und die dann dazugehörigen Ligen unterliegen dem jeweiligen Jungen- bzw. Mädchenwart der RLNR.

3.6 Spielgemeinschaft

- 3.6.1 HSG-/JHSG-Mannschaften sind an den Spielen der Regionalliga-Nordrhein nur teilnahmeberechtigt, wenn die Spielgemeinschaft aus dem gesamten männlichen oder weiblichen Seniorenbereich oder einer gesamten männlichen oder weiblichen Jugendaltersklasse bzw. der gesamten Handballabteilung besteht.

4 Spielberechtigungen / Altersklassen § 37 SpO

- 4.1 Entsprechend § 55 (3) können sich Spieler, die im Laufe des Spieljahres ihr 21. Lebensjahr vollenden oder jünger sind, in Erwachsenenmannschaften der Regionalliga-Nordrhein nicht festspielen.
- 4.2 Der Einsatz in einer jüngeren Jugendaltersklasse ist nicht zulässig.
- 4.3 Der Einsatz von Spielern mit Doppelspielrecht ist im Spielprotokoll durch den Eintrag „D“ hinter der Spieldatennummer zu dokumentieren. Steht hinter der Ausweisnummer das „J“, ist dieser Buchstabe ebenfalls einzutragen. Die Schiedsrichter kontrollieren die Kennzeichnung „D“ und „J“ in der dafür vorgesehenen Spalte. Die Nichtbeachtung zieht eine Ordnungsstrafe gemäß § 25 (1) Pkt. 17. RO nach sich.

5 Hallen/Wettkampfbereich

- 5.1 Für die ordnungsgemäße Bereitstellung und Anmietung der Hallen sind die Heimvereine verantwortlich; sie haften dafür, dass das Spielfeld der Regel 1 entspricht und die Sicherheitsabstände neben den Seitenlinien mindestens 0,5 m sowie hinter den Torauslinien mindestens 1,0 m (ohne Zuschauer) bzw. 2,0 m (mit Zuschauern) betragen.
- 5.2 Der Ordnungsdienst hat dafür zu sorgen, dass diese Sicherheitszonen während des gesamten Spiels freigehalten werden. Sollte eine Hallenabnahme notwendig sein, regelt dies die Spielleitende Stelle.
- 5.3 Der Heimverein sorgt dafür, dass alle am Spiel Beteiligten die Halle ungehindert betreten bzw. verlassen können und ungehinderten Zu- und Abgang zu den Kabinen und der Spielfläche haben.

6 Hallensprecher

- 6.1 Der Hallensprecher darf nicht am Zeitnehmertisch Platz nehmen. Unsportliche Äußerungen und unsportliches Verhalten haben zu unterbleiben. Hierunter fallen insbesondere: a) Jede Kommentierung von Schiedsrichterentscheidungen b) Jede Durchsage während des laufenden Spieles, außer Torschütze, Assists und Spielstand sowie c) Jede Musikeinspielung, hierzu gehören z.B. auch Musikfanfaren, TrompetenSoli während des laufenden Spieles – ausgenommen die Zeit zwischen Torerfolg und Wiederanpfeiff. Eine Nichtbefolgung kann zur Ablösung durch die Schiedsrichter oder der Spielaufsicht sowie zu einer Geldbuße gemäß § 25 Abs. 4 RO führen.

7 Auswechsellräume und Coachingzone

- 7.1 3,5 m von der Mittellinie beginnen die Auswechsellplätze und die Coachingzone. Diese Grenzlinie für die Coachingzone ist zur besseren Information gedacht und wird nach außen markiert durch eine 50 cm lange und 5 cm breite Linie mit einem Abstand von 30 cm zur Seitenlinie (empfohlene Maße). Bis mindestens 8 m von der Mittellinie dürfen sich dabei keinerlei Gegenstände (z.B. Bälle, Getränkekästen und -flaschen etc.) vor den Auswechsellplätzen befinden. 7 m von der Torauslinie entfernt ist an der Seitenlinie eine 50 cm lange und 5 cm breite Linie nach außen zu ziehen. Hier ist das Ende der Auswechsellplätze und der Coachingzone. Diese Linie darf nicht überschritten werden.

8 Öffentliche Zeitmessanlage

- 8.1 Ist eine der Regel entsprechende Zeitmessanlage vorhanden, so muss diese vom Zeitnehmer benutzt werden. Zusätzlich hat der Heimverein am Zeitnehmertisch eine Tischstoppuhr mit einem Durchmesser von mindestens 21 cm oder einen zugelassenen Handball-Timer bereitzuhalten.
- 8.2 Die öffentliche Zeitmessanlage muss vorwärtslaufen (1. HZ von 00:00 bis 30:00, 2. HZ 30:00 bis 60:00).
- 8.3 Sofern die Zeitmessanlage nicht auch für die Anzeige von mindestens zwei Hinausstellungszeiten pro Mannschaft, einschließlich der gleichzeitigen Anzeigen der betreffenden Spieler-nummer, sowie der Möglichkeit der Anzeige der Bestrafung "2+2", eingerichtet ist, muss die Zeit des Wiedereintritts und die Trikotnummer des hinausgestellten Spielers (bzw. bei Mann-schaftsreduzierung) auf einem Zeitstrafenzettel notiert werden.

9 Schiedsrichter, Schiedsrichterbeobachter

- 9.1 Die Ansetzung der Schiedsrichter erfolgt durch den Schiedsrichterwart HNR oder eine von ihm beauftragte Person. Einsprüche gegen die Schiedsrichteransetzung sind unzulässig.
- 9.2 Der stellvertretende Schiedsrichterwart koordiniert die Schiedsrichterbeobachtungen.
- 9.3 Im Falle von § 77 Abs. 3 SpO (Ausbleiben der angesetzten Schiedsrichter) müssen sich die Mannschaften auf Schiedsrichter einigen, wenn diese im Seniorenbereich mindestens dem

Oberligakader ihres Landesverbandes und im Jugendbereich mindestens einem Kader ihres Landesverbandes angehören.

- 9.4 Darüber hinaus können sich die Mannschaften auf andere Spielleiter einigen, auch wenn diese nicht die vorgenannten Voraussetzungen erfüllen.
- 9.5 Die Schiedsrichter sind verpflichtet, bei Disqualifikationen mit Bericht (blaue Karte) gemäß Regel 8:6 und 8:10 a und b eine schriftliche Meldung auf dem Spielbericht vorzunehmen. Nichteinhaltung dieser Anweisung kann mit einer Geldbuße in Höhe von 25,00 € bis 100,00 € gegen den erstgenannten Schiedsrichter belegt werden.
- 9.6 Schiedsrichterbeobachter und -betreuer werden von dem zuständigen Beauftragten aus dem Schiedsrichterausschuss angesetzt.
- 9.7 Für beauftragte und angemeldete SR-Beobachter/SR-Betreuer ist ein geeigneter Sitzplatz in Höhe der Spielfeldmitte zu reservieren.
- 9.8 Vor dem Einspielen führen die Schiedsrichter die Kontrollen nach Regel 4:7 und 17:3 sowie § 56 und § 81 SpO durch und veranlassen die Behebung möglicher Mängel.

10 Videoaufzeichnung (ausgesetzt - siehe 10.4.)

- 10.1 Die Heimvereine der Regionalliga Männer und Frauen haben sicherzustellen, dass alle Heimspiele während der Saison aufgezeichnet und binnen 48 Stunden nach dem Spiel auf den Server von Sportlounge.tv hochgeladen werden (d.h., das Spiel muss in kompletter Länge zur Verfügung stehen). Die Videoaufzeichnungen dürfen nur in der Halbzeitpause angehalten werden. Der Beginn der ersten und zweiten Halbzeit ist im Video jeweils zu markieren.
- 10.2 Nicht fristgerecht eingestellte Heimspiele oder fehlende Spiele werden gemäß § 25 Abs. 4 RO mit einer Geldbuße in Höhe von 25 €, im zweiten Fall von 50 € und in allen weiteren Fällen mit je 75 € geahndet.
- 10.3 Die technischen Richtlinien hinsichtlich Qualität, Hard- und Software, die vor der Saison bekannt gegeben werden, sind zu beachten. Bei Fragen/Problemen ist zunächst der Support der Fa. Sportlounge direkt zu kontaktieren. Gleichzeitig erteilen die Vereine ihr Einverständnis, dass diese Videos zu Zwecken der Schulung und Öffentlichkeitsarbeit weiterverwendet werden können.
- 10.4 Aufgrund vorgetragener rechtlicher Bedenken im Hinblick auf die datenschutzrechtliche Bewertung einer verpflichtenden Einstellung der Videoaufzeichnungen gem. 10.1. werden die Passagen 10.1. bis 10.3. bis zur Klärung des Sachverhalts durch den Landesdatenschutzbeauftragten NRW ausgesetzt. Die Vereine werden nach entsprechender Klärung über das Ergebnis in Kenntnis gesetzt.

11 Vereinsbeobachtung

- 11.1 Zu jedem Spiel in der Regionalliga Nordrhein Männer und Frauen hat verbindlich einer der Offiziellen beider beteiligten Vereine, die als Offizielle A/B/C/D im Spielprotokoll eingetragen sein müssen, einen Schiedsrichterbeobachtungsbogen nach den vorgegebenen Richtlinien in nuLiga einzugeben. Vereinsbeobachtungsbögen müssen spätestens 8 Tage nach dem Spieltermin eingestellt werden.
- 11.2 Nicht fristgemäße oder unvollständige bzw. fehlerhafte Eingaben werden auf Basis des § 25 Abs. 4 RO mit einer Geldbuße von 25 €, im zweiten Fall von 50 € und in allen weiteren Fällen mit je 75 € geahndet.

12 Spielzeit und Team-Time-out

12.1 Nach Regel 2:1 dauert die Spielzeit wie folgt:

Senioren	2x 30 Minuten	Halbzeitpause 10 Minuten
A-Jugend:	2x 30 Minuten	Halbzeitpause 10 Minuten
B-Jugend:	2x 25 Minuten	Halbzeitpause 10 Minuten
C-Jugend:	2x 25 Minuten	Halbzeitpause 10 Minuten

12.2 Jede Mannschaft hat während der regulären Spielzeit (Verlängerungen ausgenommen) Anspruch auf insgesamt drei Team-Time-outs (TTO). Pro Halbzeit der regulären Spielzeit sind nur zwei TTO möglich. Zwischen zwei TTO einer Mannschaft muss der Gegner mindestens einmal im Ballbesitz sein. Drei grüne Karten mit den Nummern 1, 2 und 3 stehen jeder Mannschaft zur Verfügung. Für die erste Halbzeit muss jede Mannschaft ihre grünen Karten mit den Nummern 1 und 2, für die zweite Halbzeit die Karten Nr. 2 und 3 vorhalten, sofern die Mannschaft in der ersten Halbzeit nicht mehr als ein TTO erhalten hat. Für den Fall, dass die Mannschaft in der ersten Halbzeit zwei TTO erhalten hat, erhält sie für die zweite Halbzeit Karte Nr. 3. In den letzten fünf Spielminuten der regulären Spielzeit kann jede Mannschaft lediglich ein TTO beantragen.

13 Spielwertung

13.1 Die Spiele der Regionalliga Nordrhein werden im Rundensystem mit Hin- und Rückspielen gemäß § 42 SpO ausgetragen.

13.2 Soweit nach Abschluss der Meisterschaft Mannschaften auf den für den Auf- bzw. Abstieg bzw. den Qualifikationen relevanten Tabellenplätzen punktgleich sind, wird in Abweichung des § 43 der SpO unter Beachtung von (2) wie folgt verfahren:

1. nach Punkten im direkten Vergleich
2. die bessere Tordifferenz im direkten Vergleich
3. die mehr erzielten Auswärtstore im direkten Vergleich

13.3 Ist keine Entscheidung nach 13.2. Punkt 1.-3. gefallen, sind Entscheidungsspiele gemäß § 44 SpO durchzuführen. Bei Entscheidungsspielen ist nach § 44 Abs. 1 SpO zu verfahren, bei einer Entscheidungsrunde nach § 44 Abs. 2 SpO. Die Organisation dieser eventuell notwendigen Spiele obliegt der jeweils zuständigen Spielleitenden Stelle. Notwendige Entscheidungsspiele im Jugendbereich setzt die Spielleitende Stelle in Absprache mit den beteiligten Vereinen unter Berücksichtigung der übergeordneten Meldetermine an.

14 Zurückziehen von Mannschaften

14.1 Die Punkte a) bis e) gelten nur im **Seniorenbereich**:

- a. Mannschaften, die sich **während der Spielsaison** zurückziehen, werden auf die abzustei-genden Mannschaften angerechnet.
- b. Mannschaften, die sich in der Zeit **zwischen dem letzten Meisterschaftsspieltag und Meldetermin** zurückziehen, werden auf die abzustei-genden Mannschaften der gerade abgelaufenen Spielsaison angerechnet.
- c. Mannschaften, die sich in der Zeit **zwischen Meldetermin und Folgespielsaison** zurück-ziehen, werden auf die abzustei-genden Mannschaften der Folgespielsaison angerechnet.

- d. In den vorgenannten Fällen a) und c) werden die Vereine mit einer Geldbuße von zwei Spielbeiträgen belegt.
- e. **Meldetermin:** Der Termin für Mannschaftsmeldungen ist 8 Tage nach dem letzten Meisterschaftsspieltag der Regionalliga Nordrhein.
- 14.2 Nachfolgendes gilt für den **Jugendbereich:**
- In folgenden Fällen ist das Recht verwirkt, für die Altersklasse an der Qualifikationsrunde zur Regionalliga Nordrhein für die folgende Saison teilzunehmen oder sich automatisch für die Regionalliga Nordrhein zu qualifizieren:
- Zurückziehen einer Mannschaft aus der Regionalliga Nordrhein im laufenden Spieljahr
 - Ausscheiden einer Mannschaft aus der Regionalliga Nordrhein im laufenden Spieljahr
 - Schuldhaftes Nichtantreten einer Mannschaft zu zwei Spielen in der laufenden Saison oder zu einem der letzten zwei Saisonspiele in der Regionalliga Nordrhein sowie zu allen Spielen um die Deutsche Meisterschaft (nur B-Jugend).
- 14.3 Das verwirkte Recht gilt im Falle einer Spielgemeinschaft gemäß § 4 SpO für jeden der beteiligten Stammvereine. Weitere Bestrafungen gem. SpO/RO bleiben von dieser Regelung unberührt.
- 14.4 Alle drei vorgenannten Fallbeispiele, die zu einer Verwirkung des Teilnahmerechtes an der Regionalliga Nordrhein in der Folgesaison führen, führen weiterhin zu einer Geldbuße von zwei Spielbeiträgen für die entsprechende Mannschaft / den entsprechenden Verein.
- 15. Spielberichte / Zeitnehmer, Sekretär**
- 15.1 In der Regionalliga Nordrhein kommt der Elektronische Spielbericht nuScore zum Einsatz.
- 15.2 Das Spiel ist durch die Eingabe des Spielcodes (SMS-Codes im Downloadbereich des Vereins) bei bestehender Online-Verbindung zu laden. Der Heimverein kann beim Laden des Spieles bereits eine Mannschaftsaufstellung erstellen.
- 15.3 Heim- und Gastverein übergeben spätestens bei der Technischen Besprechung ihre Liste der Spieler/innen und der Offiziellen sowie die Ausweise dem Sekretär. Die Eintragung der Spiel- und Spielerdaten in nuScore erfolgt durch den Sekretär
- 15.4 Ist das Spiel beendet und der Spielbericht bereit, freigegeben zu werden, unterschreiben nacheinander, aber nicht unbedingt in dieser Reihenfolge, die Schiedsrichter, jeweils ein Vertreter der beiden Vereine und die Spielaufsicht, falls diese anwesend und ihre Unterschrift erforderlich ist. Diese Unterschriften erfolgen ebenfalls, indem jeder sein persönliches Passwort bzw. seine Spiel-PIN eingibt. Die MV können wahlweise mit ihrem nuLiga-Passwort oder der Spiel-PIN unterschreiben.
- 15.5 Die Eingabe Spiel-PIN bzw. Passwort hat spätestens 15 Minuten nach Spielende zu erfolgen. Spiel-PIN bzw. Passwort werden von der jeweiligen Person selbst eingegeben! Haben alle Schiedsrichter, Vereinsvertreter/Mannschaftsverantwortliche und, falls erforderlich, die Spielaufsicht unterschrieben, kann der Spielbericht freigegeben werden. Besteht eine Onlineverbindung, wird der Spielbericht zum Server geschickt.
- 15.6 Besteht keine Onlineverbindung, muss der Heimverein das Spiel bei wieder bestehender Onlineverbindung in nuScore aufrufen und in den Freigabe-Bereich gehen. Die Unterschriften sind alle validiert und somit gültig. Der Freigabe-Button ist anzuklicken und die Freigabe zu bestätigen. Anschließend wird der Bericht an den Server übertragen. Die Spieldaten müssen unmittelbar nach Spielende übertragen werden. Bei einer Nutzung im Offlinemodus sind die Spieldaten spätestens vier Stunden nach Spielende zu übertragen.

- 15.7 Für den Fall, dass sich aus irgendeinem Grund der Spielbericht nicht freigeben lässt, ist durch den Heimverein wie folgt zu verfahren:
- Meldung per Mail an den Staffelleiter mit Kopie (in CC setzen) an den Systemadministrator.
 - Der lokale Spielbericht ist zu exportieren und zu speichern (Dies muss mit dem Rechner ausgeführt werden, der auch für die Protokollierung des Spielberichtes verwendet wurde.) Diese Datei (MeetingReport= =Dateiende.json) ist dann, als Anhang an den Staffelleiter und Systemadministrator zu senden
- 15.8 Sollte in einem Spiel ein Einspruch eingelegt werden, so ist der Spielbericht nach Eingabe des Einspruchs auszudrucken, sowie durch alle Beteiligten (Schiedsrichter und beide Mannschaftsverantwortliche A) zu unterschreiben. Der ausgedruckte und unterschriebene Einspruch/Spielbericht, wird durch den Heimverein an die Spielleitende Stelle verschickt.
- 15.9 Sollte der Elektronische Spielbericht nuScore nicht genutzt werden können, so muss ein Original-Spielberichtsbogen verwendet werden. Der Spielbericht plus ersten Durchschlag ist noch am Tag des Spiels durch den Heimverein an die Spielleitende Stelle zu versenden. Der zweite Durchschlag verbleibt beim Heimverein – der dritte Durchschlag wird dem Gastverein übergeben. Des Weiteren hat der Heimverein die Spielleitende Stelle per Mail darüber zu unterrichten, dass der Elektronische Spielbericht nuScore nicht genutzt wurde. Dabei sind die Gründe anzugeben.
- 15.10 Zu den Spielen der Regionalliga Nordrhein stellt der Heimverein den Zeitnehmer, der Gastverein den Sekretär. Die Aufgabenverteilung ergibt sich aus Regel 18:1. Zeitnehmer und Sekretäre müssen im Besitz eines gültigen Zeitnehmer- / Sekretär- bzw. Schiedsrichterausweises sein (SpO § 79 WHV-Zusatzbestimmungen). Der Sekretär muss zur Nutzung des Elektronischen Spielberichts nuScore nachweisbar (z.B. durch einen entsprechenden Aufkleber auf dem Zeitnehmer- / Sekretärausweis) qualifiziert sein. Sollte der Sekretär die Qualifikation nicht innehaben, können Zeitnehmer und Sekretär die Positionen tauschen, falls der Zeitnehmer die Qualifikation hat.
- 15.11 Die Richtlinien/Hinweise für Zeitnehmer/Sekretäre des WHV in der jeweils gültigen Fassung sind zu beachten.
- 15.12 Können Zeitnehmer oder Sekretär nicht gestellt werden, entscheiden die Schiedsrichter über die Besetzung dieser Funktionen.
- 15.13 Die im Spielbericht eingetragenen Offiziellen (Mindestalter des Offiziellen A: 18 Jahre) haben analog der Reihenfolge der Eintragungen im Spielbericht die Buchstaben A bis D (als Umhängeschilder) deutlich sichtbar am Körper zu tragen. Die Umhängeschilder stellt jeder Verein selbst. Der Heimverein ist für die Bereitstellung von Zeitstrafenzetteln sowie die dazugehörigen Ständer verantwortlich.
- 15.14 „Grüne Karten“ stellt jede Mannschaft selbst zur Verfügung.
- 16 Technische Besprechung**
- 16.1 Vor Spielbeginn findet i.d.R. im Umkleideraum der Schiedsrichter eine technische Besprechung mit Schiedsrichtern, Zeitnehmer, Sekretär, Offizieller Heimverein, Offizieller Gastverein und Hallensprecher (falls vorhanden) statt.
- 16.2 Die technische Besprechung findet 45 Minuten vor Spielbeginn statt. Sollten die Schiedsrichter zwei Spiele unmittelbar hintereinander leiten, geben sie den Zeitpunkt der technischen Besprechung vor.

16.3 Die technische Besprechung beinhaltet grundsätzlich folgende Punkte:

- Elektronische Spielbericht nuScore – Laptop, Internetverbindung, Nachweis Elektronischer Spielbericht nuScore -Schulung Sekretär, Vorlage Kader-(Spieler-) listen, Klärung Zeitpunkt PIN-Eingabe MVA vor Spielbeginn, Ausdruck Spielbericht,
- Vorlage der Spielerpässe,
- Trikotabgleich durch Vorlage eines Trikots (Spieler und Torwart) bzgl. Farben (Feldspieler, Torwarte, Offizielle) sowie Vorlage des Überziehleibchens (für einen Spieler, der als Torwart gekennzeichnet ist),
- Vorlage der drei grünen Karten für Team-Time-out,
- Der Heimverein muss dem Gastverein und den Schiedsrichtern den Ablauf der Einlaufprozedur mitteilen; diese beinhaltet die genauen Zeitpunkte des Verlassens der Spielfläche der Mannschaften und des Einlaufens der Heim- und Gastmannschaft und der Schiedsrichter sowie generelle Hinweise zum Ablauf (z.B. Spielervorstellung usw.),
- Klärung mit Zeitnehmer hinsichtlich Kenntnisse der Zeitmessanlage sowie des (automatischen) Schlusssignals,
- Anwurfzeit und Hinweis auf Länge der Halbzeitpause gem. Durchführungsbestimmungen,
- Vorlage und Auswahl von zwei haftmittelfreien Spielbällen (wenn Haftmittel nicht erlaubt ist),
- Sitzplätze für Spielerinnen/Spieler, die im ESB passiv gestellt sind,
- Hinweise für den Hallensprecher,
- Sicherheitsbelange – Anzahl u. Kennzeichnung der Ordner,
- Wischerdienst (Anzahl und Ort),
- Mängelbehebung, falls bei der Spielfeldkontrolle Feststellungen erfolgten,
- Klärung Zeitpunkt Seitenwahl,
- Sonstiges,
- Uhrzeitabgleich.

17 Absetzung, Verlegung und Nichtaustragung von Spielen

- 17.1 Über Spielabsetzungen und Spielverlegungen (zeitlich und örtlich) entscheidet die zuständige Spielleitende Stelle. Bei Spielverlegungen gemäß § 82 Abs. 6 SpO/DHB ist eine Kopie des Einladungsschreibens des Verbandes beizufügen. Kurzfristige Spielverlegungen innerhalb einer Woche vor dem Spiel sind in Absprache mit dem entsprechenden Schiedsrichteransetzer vorzunehmen.
- 17.2 Spiele, welche ohne Genehmigung der Spielleitenden Stelle verlegt werden, gelten für beide Mannschaften als verloren.
- 17.3 Für die Verlegung von Spielen ist durch den Antragsteller eine Gebühr in Höhe von 50,00 € pro Antrag zu entrichten. Auf der Grundlage des § 46 Abs. 2 der SpO in Verbindung mit § 4 Ziff. 4 GebO WHV wird für die Bearbeitung eine Gebühr erhoben.
- 17.4 Spielverlegungen aufgrund des § 82 SpO erfolgen kosten- und gebührenfrei.
- 17.5 Die Spielleitende Stelle nimmt die Änderungen im nuLiga vor (die Vereine müssen dies kontrollieren), erst dann ist die Änderung verbindlich.
- 17.6 Nachzuholende Spiele werden durch die Spielleitende Stelle angesetzt (§ 46 SpO).

- 17.7 Schulhaftes Nichtantreten einer Mannschaft wird mit einer Ordnungsstrafe von 1.000,00 € im Seniorenbereich und 200,00 € im Jugendbereich belegt. Im Jugendbereich gilt vorgenannte Ordnungsstrafe nur, wenn es sich nicht um eines der letzten beiden Saisonspiele sowie eines der Spiele zur Deutschen Meisterschaft (nur B-Jugend) handelt (siehe auch Punkt 14.2).
- 17.8 Bei der Beförderung von Mannschaften mit folgenden Verkehrsmitteln soll die Spielleitende Stelle davon ausgehen, dass keine Schulhaftigkeit im Sinne von § 50 Abs. 1 c) SpO vorgelegen hat, wenn das Spiel wegen Ausfall dieses Beförderungsmittels nicht ausgetragen werden konnte: ÖPNV, behördlich zum gewerbsmäßigen Personenverkehr zugelassene Kfz. Die Benutzung privateigener Kfz erfolgt in allen Fällen auf eigenes Risiko. Bei Ausfall dieses Transportmittels soll die Spielleitende Stelle keinen besonderen Umstand gemäß § 47 SpO annehmen.
- 17.9 Bei problematischen Straßenverhältnissen (Glatteis, Fahrverbot, Autobahnsperren usw.) sind die Vereine verpflichtet, die Spielleitende Stelle über die Verhältnisse zu unterrichten. Die Spielleitende Stelle kann diese Spiele absetzen. Der Heimverein informiert umgehend Spielpartner und Schiedsrichteransetzer sowie – wenn möglich – auch die Schiedsrichter direkt.

18 Spielkleidung

- 18.1 Die jeweilige Spielkleidung ist vor Beginn der Spielsaison in nuLiga bekanntzugeben
- 18.2 Der Heimverein ist verpflichtet, in den in nuLiga angegebenen Trikotfarben zu spielen. Bei gleicher Spielkleidung muss der Gastverein die Spielkleidung wechseln. Das gilt auch für die Torwartkleidung (4Farbenspiel ist sicherzustellen).
- 18.3 Die Offiziellen dürfen keine Kleidung tragen, die zu einer Verwechslung mit den Feldspielern der gegnerischen Mannschaft führen können. Darüber hinaus hat jede Mannschaft ein Überziehleibchen, in der Farbe identisch mit dem Torhüter-Trikot, mitzuführen.
- 18.4 Zu § 56 Abs. 3 SpO sind die Werberichtlinien des WHV zu beachten.
- 18.5 Über die Notwendigkeit eines Wechsels der Spielkleidung entscheiden die Schiedsrichter.
- 18.6 Die folgenden Bestimmungen bezüglich der Spielkleidung im Sinne der Regeln 4:7 und 4:9 sind für die Spiele in der Regionalliga Nordrhein verbindlich:

Langarmiges Unterziehhemd	erlaubt	sollte die gleiche Farbe wie Hauptfarbe des Trikots haben; dünnes Material
T-Shirt für Feldspieler als Torwart	erlaubt	identisch mit Torwardress, Löcher für Brust- und Rückennummer mit transparentem Material abgedeckt
Kurze Unterziehhose	erlaubt	dünnes Material
Lange Beinbekleidung für Feldspielerinnen/Feldspieler	Nicht erlaubt	Feldspielerinnen und Feldspielern ist es nicht gestattet lange Hosen, Strumpfhosen, Unterziehhosen und/oder lange Kompressionshosen/Kompressionsstrumpfhosen zu tragen
Lange Hose	nicht erlaubt	Ausnahme: Torwart
Kleidung Offizielle		entweder in Sportkleidung oder Freizeitkleidung. Farbe nicht wie Trikotfarbe der gegnerischen Feldspieler

19. Anwurfzeiten

19.1 Die Anwurfzeit darf wie folgt festgesetzt werden:

- | | |
|--------------------------|---|
| an Samstagen (Senioren): | nicht vor 15:00 Uhr und nicht nach 20:00 Uhr, |
| an Samstagen (Jugend): | nicht vor 15:00 Uhr und nicht nach 19:00 Uhr, |
| an Sonntagen/Feiertagen: | nicht vor 11:00 Uhr und nicht nach 17:30 Uhr |

Die Anwurfzeiten in der Woche sollen unter Berücksichtigung des Reiseweges festgelegt werden. Diese Spiele dürfen ohne Zustimmung des Spielpartners nicht vor 17.00 Uhr und nicht nach 20:30 Uhr angesetzt werden.

Auf die einschränkenden Bestimmungen gemäß WHV-Zusatzbestimmungen zu § 9 SpO wird hingewiesen.

- 19.2 Mit Zustimmung der zuständigen Spielleitenden Stelle kann von den vorgegebenen Zeiten abgewichen werden.
- 19.3 Den Mannschaften soll die Spielfläche mindestens 30 Minuten vor Spielbeginn zur Vorbereitung zur Verfügung stehen.
- 19.4 Die Anwurfzeiten der Senioren am letzten Spieltag sind einheitlich:
- | | | |
|---------|---------|-----------|
| Männer: | Samstag | 19.30 Uhr |
| Frauen: | Sonntag | 15.00 Uhr |

20. Haftmittelbenutzung

- 20.1 Die Meisterschaftsspiele im Seniorenbereich (Männer und Frauen) dürfen nur in Sporthallen ausgetragen werden, in denen die Benutzung von wasserlöslichen Haftmitteln zugelassen ist. Sofern Sporthallen nur für bestimmte Haftmittel zugelassen sind, ist dieses Haftmittel vom Heimverein auch dem Gastverein zur Verfügung zu stellen; die Verwendung anderer Haftmittel ist dann nicht gestattet. Die Genehmigung des Halleneigners zur Benutzung von Haftmitteln muss der Spielleitenden Stelle spätestens 14 Tage vor Austragung des Meisterschaftsspiels vorliegen.
- 20.2 Im Jugendbereich wird o.a. Passus 20.1. ab der Saison 2020/2021 eingeführt. Daher werden in den Aufstiegsrunden zur Jugend-Nordrheinliga der Saison 2020/2021 nur Mannschaften zugelassen, für deren Heimhalle eine Genehmigung des Halleneigners hinsichtlich Haftmittelnutzungserlaubnis 14 Tage vor Beginn der Aufstiegsrunde vorliegt.
- 20.3 Für die Benutzung von Haftmitteln wird zudem auf Ziffer 2.1 der WHV-Zusatzbestimmungen zu § 25 RO/DHB verwiesen. In diesem Zusammenhang kann in Ausnahmefällen der Vorstand des Handball Nordrhein e.V. auf Antrag eines Vereines eine Befreiung von der Haftmittellverpflichtung in deren Sporthalle genehmigen, welche alsdann auch die jeweiligen Auswärtsmannschaften entsprechend verpflichtet.
- 20.4 Auf der Homepage der Verbände HVM und HVN sowie des HNR kann eingesehen werden, welche Regelungen hinsichtlich Haftmitteln in den verschiedenen Sport- / Heimhallen gelten. Die Genehmigung des Halleneigners wird darüber hinaus unter den Hallenangaben in nuLiga eingetragen.
- 20.5 Generell nicht erlaubt sind Haftmitteldepots an Spielern (Ziffer 2.2 der WHV-Zusatzbestimmungen zu § 25 RO/DHB).

21 Spielaufsicht / Technischer Delegierter

- 21.1 Im Bedarfsfall kann die Spielleitende Stelle anordnen, dass eine Spielaufsicht entsandt wird. Den beteiligten Vereinen ist diese Anordnung und der/die Kostenträger vorher schriftlich mitzuteilen. Die Spielaufsicht nimmt an der technischen Besprechung teil und stellt sich den Anwesenden vor. Es gelten die Bestimmungen des § 80 Abs. 3 und 4 SpO. Die offiziell eingesetzte Spielaufsicht sitzt während des Spiels nicht am Zeitnehmertisch.
- 21.2 Im Bedarfsfall kann die Spielleitende Stelle auch anordnen, dass ein Technischer Delegierter eingesetzt wird. Den beteiligten Vereinen ist diese Anordnung und der/die Kostenträger vorher schriftlich mitzuteilen. Der offiziell eingesetzte Delegierte ist verpflichtet, während des Spiels am Zeitnehmertisch zu sitzen. Es gelten die Bestimmungen des § 80a Abs. 3 und 4 SpO.

22 Einsprüche

- 22.1 Es gilt der dreistufige Instanzenzug gem. WHV-Zusatzbestimmungen zu § 30 der Rechtsordnung.
- 22.2 Einsprüche sind unter Beachtung der Formen und Fristen an den Vorsitzenden des Sportgerichtes Nordrhein zu richten.
- 22.3 Der Nachweis über die Einzahlung der Einspruchsgebühr in Höhe von 125,00 € auf das Konto des HNR ist beizufügen.
- 22.4 Bei Einsprüchen oder sonstigen Verfahren im Zusammenhang mit der Regionalliga Nordrhein entscheidet der Vorsitzende des Sportgerichtes Nordrhein über die Zusammensetzung des Sportgerichtes und benennt zwei Beisitzer. Bei Befangenheit oder Verhinderung des Vorsitzenden des Sportgerichtes Nordrhein bestimmt er aus dem Kreis der Beisitzer einen Vorsitzenden, der im Anschluss zwei weitere Beisitzer benennt.
- 22.5 Berufungsinstanz ist der Verbandspruchsausschuss (VSA). Für Revisionen, soweit nicht wahlweise das Bundesgericht des DHB als Revisionsinstanz angerufen wird oder dessen ausschließliche Zuständigkeit gegeben ist, steht das Verbandsgericht (VG) zur Verfügung.

23 Ordnungs- Sanitäts- und Wischdienst

- 23.1 Die Heimvereine sind verpflichtet, für einen ausreichenden Ordnungsdienst zu sorgen. Ferner sind die Heimvereine gehalten, für einen Sanitätsdienst zu sorgen, um zumindest im Bedarfsfall die beschleunigte Benachrichtigung zu gewährleisten.
- 23.2 Darüber hinaus ist der Heimverein für die Einhaltung des Verbots bezüglich der Verwendung besonders lauter Lärminstrumente (gasbetriebene Fanfaren, Vuvuzuelas, Megafone u.ä.) verantwortlich.
- 23.3 Den Schiedsrichtern sind vor Spielbeginn - unaufgefordert - die Ordner zu benennen. Diese sind mittels Armbinde kenntlich zu machen. Fehlende Ordner ziehen eine Ordnungsstrafe gemäß § 25 (1) Pkt. 8. RO nach sich.
- 23.4 Im Wettkampfbereich ist der Aufenthalt von Kleinkindern nicht gestattet.
- 23.5 Weiterhin sorgen die Heimvereine für einen ausreichenden Wischdienst.

24 Dopingkontrollen

- 24.1 Auf das Dopingverbot (§ 86 SpO/DHB) wird besonders hingewiesen.
- 24.2 Der Landessportbund NRW (LSB) und der Deutsche Olympische Sportbund (DOSB) haben Dopingkontrollen angekündigt; die Kosten der Dopingkontrollen gehen nicht zu Lasten der Vereine.
- 24.3 Sofern Dopingkontrollen durchgeführt werden, sind die Heimvereine verpflichtet, für Untersuchungen und Urinabgabe einen geeigneten separaten Raum bereit zu stellen.

25 Ahndung von Verstößen

- 25.1 Verstöße gegen die Durchführungsbestimmungen werden nach den Bestimmungen der RO geahndet (u.a. Ziffer 3 der WHV-Zusatzbestimmungen zu § 25 RO).

III. Wirtschaftliche Bestimmungen

26 Spielbeiträge

- 26.1 Im HNR erfolgt die Zahlung des Spielbeitrages nach Rechnungslegung durch den HNR. Folgende Spielbeiträge werden erhoben:

Regionalliga Nordrhein Männer	800,- €
Regionalliga Nordrhein Frauen	600,- €
Regionalliga Nordrheinliga Jugend	200,- €

- 26.2 Der HNR verzichtet auch in der Spielsaison 2019/2020 auf den von den Vereinen zu entrichtenden einnahmebezogenen Spielbeitrag (10 % lt. GebO WHV).

27 Eintritt

- 27.1 Eintrittspreise (gilt nur im Jugendbereich)

Die Eintrittspreise betragen:
3,00 € für Erwachsene
1,00 € für Jugendliche

- 27.2 Freien Eintritt erhalten die am Spiel direkt beteiligten Personen (je Verein maximal 14 Spieler und vier Offizielle, Schiedsrichter, Zeitnehmer, Sekretär, beauftragter Schiedsrichterbeobachter, -betreuer sowie ggf. Spielaufsicht). Darüber hinaus hat eine Begleitperson je Schiedsrichter und des Beobachters/Betreuers ebenfalls freien Eintritt.

- 27.3 Mitarbeiter des HVM/HVN erhalten nach Vorlage ihres Verbandsausweises freien Eintritt.

- 27.4 Schiedsrichter, Schiedsrichterbeobachter und Zeitnehmer/Sekretär DHB/3.Liga mit gültigem Ausweis haben, ohne Anspruch auf einen Sitzplatz, zu allen Spielen freien Eintritt.

28 Schiedsrichterkosten

- 28.1 Die Schiedsrichter erhalten folgende Auslagenerstattungen:

- Fahrtkosten 2. Klasse (Bahn, ÖPNV)
- Bei Benutzung eines Kraftfahrzeuges für die verkehrsgünstigste Entfernung; zwischen Wohnort und Veranstaltungsort (Einzel- + Gespannfahrt) pro KM und Fahrzeug 0,30 €
- eine Spielleitungsentschädigung von 80,00 € bei den Männern
- eine Spielleitungsentschädigung von 60,00 € bei den Frauen
- eine Spielleitungsentschädigung von 35,00 € (A-Jugend)
- eine Spielleitungsentschädigung von 30,00 € (B-Jugend)
- eine Spielleitungsentschädigung von 30,00 € (C-Jugend)

Hinweis: Leiten SR des HNR Jugendförderkader (JFK) Spiele, wird die o.a. Spielleitungsentschädigung je SR um € 2,50 gekürzt – es erfolgt jedoch abschließend eine Nachbelastung i.H.v. 2,50 € je SR durch das für Finanzen zuständige Vorstandsmitglied.

- 28.2 Bei Spielen, die an Werktagen (montags bis freitags) ausgetragen werden, erhöht sich die Spielleitungsentschädigung um 20,00 € pro Schiedsrichter im Seniorenbereich und um 10,00 € im Jugendbereich.



- 28.3 Die Schiedsrichter reisen grundsätzlich mit einem Fahrzeug an.
- 28.4 Nur in begründeten Ausnahmefällen kann mit zwei Fahrzeugen angereist werden. Diese Ausnahmefälle sind dem SR-Wart der RLNR oder dem von ihm benannten Schiedsrichteransetzer vor dem Spiel anzuzeigen und von diesem zu genehmigen.
- 28.5 Die Schiedsrichter händigen dem Heimverein vor dem Spiel ein ausgefülltes Reisekostenabrechnungsfeld aus, das gleichzeitig dem Verein als Quittungsbeleg dient. Zusätzlich führen sie ihre Kosten im Spielbericht auf.
- 28.6 Schiedsrichterkostenteilung
- Nach Abschluss der Spiele werden die gezahlten Schiedsrichterkosten von der Spielleitenden Stelle ermittelt und die beteiligten Vereine gleichmäßig belastet. Daraus können sich für die Vereine Nachzahlungen oder Rückerstattungen ergeben.

Der Vorstand und die Spielleitenden Stellen des HNR wünschen den Spielen einen guten sportlichen Verlauf und allen Mannschaften und Helfern recht viel Erfolg. Düsseldorf, im Juli 2019

Karl-Walter Marx

Spielwart HNR

Peter Monschau

Spielleitende Stelle Männer

Hans-Bert Schäfer

Spielleitende Stelle Frauen

Regina Ufer

Spielleitende Stelle weibl.
Jugend

Florian Fenzel

Spielleitende Stelle männl.
Jugend

Andras Caris

Schiedsrichterwart HNR

29. Wichtige Anschriften

Spielleitende Stelle

Männer

Peter Monschau

Guntherstr. 2, 42289 Wuppertal

Tel.: 0202 / 62 40 72

Mobil: 0157 – 749 70 400

Peter.Monschau@online.de

Spielleitende Stelle

Frauen

Hans-Bert Schäfer

Alte Poststraße 15a, 42555 Velbert

Tel.: 02052 / 41 92

Mobil: 0171 – 838 30 28

Hans-Bert.Schaefer@t-online.de

Spielleitende Stelle

Männliche Jugend

Florian Fenzel

Märkerstraße 41, 47169 Duisburg

Tel.: 0203 / 50 16 32

Mobil: 0178 – 357 42 92

afenzel@t-online.de

Spielleitende Stelle

Weibliche Jugend

Regina Ufer

Spatzenweg 17b, 53844 Troisdorf

Tel.: 02241/860873

r.ufer@handball-mittelrhein.de

Schiedsrichterwart

Andreas Caris

Buttermarkt 18, 47906 Kempen

Mobil: 0173 – 596 59 07

a.caris@icloud.com

Stellv. Schiedsrichterwart

Daniel Köpplin

Beobachterkoordinator

Am Idelswäldchen 6, 51674 Wiehl

Tel: 0170 / 6266365

d.koepplin@handball-mittelrhein.de



JFK-Koordinator

Martin Mende

Burgmauer 14, 50667 Köln

Mobil: 0157/77928708

martin-mende@arcor.de

Vorsitzender Sportgericht

Hans Freiherr

Wiesenstr. 4, 53639 Königswinter

Mobil 0171-4214598, Fax: 02244 – 815 77

h.freiherr@handball-mittelrhein.de

Sonstige Anschriften

Vorsitzender

Lutz Rohmer

Ginsterweg 2, 51107 Köln

Tel.: 0221 – 800 97 97

l.rohmer@handball-mittelrhein.de

2. Vorsitzender

Frank Steinhaus

Wildpfad 26, 42929 Wermelskirchen

Tel.: 02196/8989156

Mobil: 01520/9881348

frank.steinhaus@ses-europe.de

Spielwart HNR

Karl-Walter Marx

Lindchenweg 9, 51588 Nümbrecht

Tel.: 02293 – 64 15,

Mobil: 01577 – 132 94 97

k.marx@handball-mittelrhein.de

Rechtswart HNR

Stefan Butgereit

Ferdinand-Weerth-Str. 4, 45219 Essen

Tel.: 02054 – 96 99 447

Mobil: 0173 – 353 78 86

stefan.butgereit@assetgate.de

Geschäftsstelle HVM

Geschäftsstelle HV Mittelrhein

Ginsterweg 2, 51107 Köln

Tel.: 0221 – 800 97 97

info@handball-mittelrhein.de

Geschäftsstelle HVN

Ellen Heinze, Geschäftsstelle

Feuerbachstraße 80, 40223 Düsseldorf

Tel.: 0211 – 33 24 24,

Fax: 0211 – 33 49 55,

hv.niederrhein@t-online.de

Bankkonto Handball Nordrhein:

IBAN: DE33 3005 0110 1007 5349 34

BIC: DUSSEDDXXX

d'Harz-Bix

(gefunden im Hallenheft „Harpune“ der SG Schorndorf,
niedergeschrieben von E. Röhm, Mutter eines Spielers)

A Handballspieler braucht an Klamotten net viel,
doch heutzutage isch s'wichtigste Utensil
a hondsgewöhnliche Harz-Bix - wer het des au denkt
dia richtig angewendet a Spiel entscheidend lenkt !

Was Schlemmers gäb's net ond gar vermesse,
wenn dr Verantwortliche hat zom Spiel dui Bix vergesse.
Wenn se en a Halle kommet, wo isch verböte des Wax
kriagt d'Mannschaft zersch a mol a seelische Knax.

Dr Vorrat wird aglegt am Sportschuh recht onde,
dass mr ka während dem Spiel dia Fenger eindonge.

Dr Kommentar vom Vadder: „Des Schussle kann ja net passe,
vor lauter Harz ka dr Ball dui Hand net verlasse.
Mir hent ons früher au müaße a bißle ploge,
da kasch ruhig dr Rainer, dr Emil und dr Lothar froge.“

D'Mutter beruhigt en: „Früher war's au net hygienisch,
en d'Hend neischpucke war au sehr gewöhnlich.“

Au d'Mutter verfolgt des Harz scho bei Tag ond Nacht,
weil dr Bua hot heit d'Sachen zum wasche hoimbracht.
Sorgfältig von lenks tuat se alles wasche
ond dass gut duftet, de Woichspüler net vergessen;
sche glattstreiche ond no a bißle drüberbügelt,
dass jo koi Ronzel tuat den sportliche Körper traktiere.

Traurig guckt se de gwäschene Sporthemeder a
— alles, bloß net sauber, weil Harz isch no dra.
Zsammelege ond schnell nei en de Koffer,
dass d'Zuschauer nex merkelt, will se bloß hoffe.

Doch was solls, mir hoffet, ihr hent verstände an Spaß,
a guate Saison, viel Siege und Tore mit Eurem WAX !



Durchführungsbestimmungen Spieljahr 2019/2020

Stand: 17.05.2019 – V4

Inhaltsverzeichnis

1.	Allgemeines	2
a.	Satzungen, Ordnungen, Regelwerk	2
b.	Verhalten in Sporthallen und Umkleideräumen	2
c.	Erste Hilfe bei Sportunfällen	3
d.	Versicherungsschutz/Unfallschutz	3
2.	Allgemeiner Spielbetrieb	3
a.	Spielklassen	3
b.	Spielklasseneinteilung	3
c.	Technische Kommission und Spielleitende Stellen	3
d.	Spielbeiträge	4
e.	Mannschaftsmeldungen	4
f.	Eintrittsgelder	4
g.	Spieltermine	4
h.	Freundschaftsspiele/Turniere	4
3.	Spieldurchführung	4
a.	Haftmittel	4
b.	Spielverlegung und Neuansetzungen	4
c.	Spielberichte/Spielausweise	5
d.	Festspielen	5
e.	Team-Time-out	5
f.	Halbzeitpause / Hallenuhren	5
g.	Wechseln der Spielkleidung	5
h.	Ergebniseingabe/Spieldatenübertragung im NULIGA	6
4.	Kreismeister, Auf- und Abstieg	6
a.	Kreismeister	6
b.	Aufstiegsregelung	6
c.	Abstiegsregelung	6

d.	Entscheidung bei Punktgleichheit	6
e.	Rückzug von Mannschaften	6
f.	Entscheidungsspiele/Qualifikationsspiele	6
g.	Vorzeitige Beendigung des Meisterschaftsbetriebs	6
h.	Aufsicht	7
i.	Amtliche Aufsicht	7
5.	Kreispokal	7
a.	Spielzeiträume:	7
b.	Final4	7
6.	Schiedsrichter	7
a.	Einsatz	7
b.	Abrechnungen	8
c.	Sekretär/Zeitnehmer	8
7.	Jugendspielbetrieb	8
a.	Allgemeines:	8
b.	Altersklassen:	8
c.	Jugend-Wettkampfstruktur	8
d.	Spielen ohne Wertung (AK)	8
e.	Ermittlung der Kreismeister	9
f.	Spielformen	9
8.	Sonstiges	12
a.	Spielbetrieb	12
b.	Rechtsmittel	12
c.	Salvatorische Klausel:	12
d.	Veröffentlichung im Internet	12
e.	Amtliche Mitteilungen und Homepage	12

1. Allgemeines

a. Satzungen, Ordnungen, Regelwerk

Die Spiele sind nach den Satzungen und Ordnungen des DHB, WHV, HVN und des Handballkreis Wesel, sowie nach den gültigen Internationalen Handball-Regeln in der Fassung des DHB, den Beschlüssen der ordentlichen Tagungen und Verwaltungseinheiten in Verbindung mit dieser Ausschreibung durchzuführen.

Die entsprechenden Unterlagen sind von den Internetseiten des Handballkreis Wesel e. V. und o.a. Verbänden herunter zu laden.

b. Verhalten in Sporthallen und Umkleideräumen

Die Vereine haben sich an die örtlichen Hallenordnungen zu halten, die im Regelfall sichtbar ausgehängt sind. Generell sind nicht gestattet:

- Benutzung von Sportschuhen mit färbender Sohle
- Rauchen und Alkoholenuss in den Umkleidekabinen und Hallengängen
- Das Spielen mit Bällen in den Umkleidekabinen und Hallengängen.
- Verwendung besonders lauter Lärminstrumente (gasbetriebene Fanfaren, Vuvuzuelas, Megafone u.ä.).

Für Schäden, die in den Hallen angerichtet werden, haftet der Verein für Spieler, Schiedsrichter, Zeitnehmer, Sekretär und Offizielle gemäß DHB RO 4.1.

c. Erste Hilfe bei Sportunfällen

Der Heimverein ist verpflichtet, bei Unfällen die entsprechenden Sofortmaßnahmen einzuleiten. Die gegenseitige Unterstützung ist unabdingbar.

d. Versicherungsschutz/Unfallschutz

Die an der Hallenrunde teilnehmenden Vereine sind verpflichtet, ihre Teilnehmer (Spieler, Schiedsrichter, Zeitnehmer, Sekretär, Offizielle) auf eigene Kosten gegen Unfälle und die daraus entstehenden möglichen Folgen zu versichern. Der Handballkreis Wesel e. V. kann dafür nicht haftbar gemacht werden. Außerdem haftet er nicht für abhanden gekommene oder beschädigte Gegenstände.

2. Allgemeiner Spielbetrieb

a. Spielklassen

Der Handballkreis Wesel e.V. ist zuständig für den Spielbetrieb aller Mannschaften von der Bezirksliga bis zur Kreisklasse.

b. Spielklasseneinteilung

Herren:

Bezirksliga 14er Staffel

Kreisliga 14er Staffel

Kreisklasse 14er Staffel

Bei mehr Mannschaftsmeldungen wird die 2. Kreisklasse beibehalten.

Damen:

Bezirksliga 14er Staffel

Kreisliga 14er Staffel

c. Technische Kommission und Spielleitende Stellen

<p><u>Vorsitzender und Männerspielwart:</u> Männer aller Spielklassen Michael Girbes Am Kulzenhof 27 46519 Alpen Telefon 02802/9467100 Mobil 0151/58803869 Fax 02802/9467101 girbes@handballkreiswesel.de</p>	<p><u>Frauenspielwart:</u> Frauen aller Spielklassen André Schlieder Ehrenmalstraße 26b 47447 Moers Telefon: 02841/8820946 Mobil: 0171/4463796 Telefax: 02841/8820948 schlieder@handballkreiswesel.de</p>
<p><u>Jungenspielwart:</u> Jungen alle Spielklassen und Minis Andreas Zimmermann Reiherweg 29 46487 Wesel Telefon 0281/1647987 Mobil 01573/5609598 zimmermann@handballkreiswesel.de</p>	<p><u>Mädchenspielwart:</u> Mädchen aller Spielklassen Peter Bruckwilder Burgstr.33 46147 Oberhausen Telefon 0208/684786 Mobil 0171/5332713 bruckwilder@handballkreiswesel.de</p>

d. Spielbeiträge

- Männerklassen: Bezirksliga 60 €, Kreisliga 50 €, Kreisklasse 40 €
- Frauenklassen: Bezirksliga 60 €, Kreisliga 50 €, Kreisklasse 40 €
- Jugendklassen: Abgabefrei

e. Mannschaftsmeldungen

Mannschaftsmeldungen müssen für alle Spielklassen des Handballkreis Wesel e.V. bis zum 30.04. des Kalenderjahres für die nächste Spielzeit erfolgen.

f. Eintrittsgelder

Den Vereinen ist das Kassieren von Eintrittsgeldern freigestellt. Ausnahme: In den Jugendklassen sind die Entscheidungsspiele um die Kreismeisterschaft, die durch den HK angesetzt werden, eintrittsfrei. Abgaben auf Eintrittsgelder werden durch den HK nicht erhoben.

Sonderregelung bei Pokalspielen:

Erfolgt im Pokal eine Kassierung, so bestimmt der Heimverein die Höhe des Eintrittsgeldes, wobei dieses nicht den Höchstpreis bei Punktspielen überschreiten darf. Vereinsmitglieder haben den vollen Eintrittspreis zu zahlen, Dauerkarten haben zu Pokalspielen keine Gültigkeit.

Von den Bruttoeinnahmen, abzüglich der Schiedsrichterkosten, wird die verbleibende Restsumme zwischen den beiden Vereinen 50:50 geteilt. Beim Final4 gelten Sonderregelungen

g. Spieltermine

Offizielle Spieltage sind die jeweiligen Samstage und Sonntage. Die in NULIGA veröffentlichten Anwurfzeiten und Sporthallen sind verbindlich. Schiedsrichter und Gastverein müssen nicht eingeladen werden. Die Vereine sind jedoch verpflichtet, auf Anforderung der Spielleitenden Stellen, Trainingsabende zur Durchführung von Meisterschafts-, Pokal- oder Entscheidungsspielen zur Verfügung zu stellen.

Am Samstag sollte nicht vor 13 Uhr und am Sonntag nicht vor 9:30 Uhr mit dem Spielbetrieb begonnen werden. Frühere Spieltermine müssen im Vorfeld mit dem Gegner abgestimmt werden.

Fehlende oder falsche Termine nach dem 31.07.2019 werden mit einer Geldbuße (je Spiel) von 20 € (Erwachsene) bzw. 10 € (Jugend) nach § 25 RO und Zusatz-WHV Abs. 3 belegt. Bei Pflichtspielen gibt es in allen Spielklassen für Mannschaften und Schiedsrichter keine Wartezeit. Ausnahme: Ein vorgeschaltetes Pflichtspiel ist noch nicht beendet.

h. Freundschaftsspiele/Turniere

Freundschaftsspiele und Turniere müssen beim jeweiligen Staffelleiter und Schiedsrichterwart angemeldet werden. Schiedsrichter müssen beim Kreisschiedsrichterwart angefordert werden. Wünsche können dabei geäußert werden. Spielberichte sind auch bei Freundschaftsspielen in elektronischer Form zu nutzen, die zuvor von der Spielleitenden Stelle anlegt werden. Die Spielberichte sind umgehend nach Spielende an die Spielleitende Stelle zu senden.

Turniere sind zusätzlich bei der Geschäftsstelle anzumelden und sollten von offiziellen Schiedsrichtern geleitet werden. Hierbei wird im Seniorenbereich eine Verwaltungsgebühr von 7,50 € erhoben.

3. Spieldurchführung

a. Haftmittel

Für die Nutzung von Haftmitteln gelten die WHV - Zusatzbestimmungen zu § 25 RO in der aktuellen Fassung sowie die Freigaben des HVN.

b. Spielverlegung und Neuansetzungen

Spielverlegungen sind in allen Spielklassen des Handballkreis Wesel e.V. möglich.

Der Antrag zur Spielverlegung hat über das Spielverlegungstool in nuLiga zu erfolgen. Der Antrag und die Zustimmung des Gegners sind bis spätestens zehn Tage vor dem eigentlichen Spieltermin vorzulegen. Es werden bei Erwachsenenspielen 50,00 €, Spielen der A- bis C Jugend 25,00 € und bei einer nötigen Ablehnung einer Spielverlegung 15,00 € berechnet. Keine Gebühren werden erhoben bei Sperrungen der Sporthalle durch die Stadt/Gemeinde, wenn „höherer Gewalt“ vorliegt, mehr als drei Jugendliche zu Schul- oder Kirchenveranstaltungen eingeladen werden – die nachweislich sind - oder bei reinen Spielplanverdichtungen zur Optimierung von Hallenzeiten.

Bei Anträgen aufgrund Spielplanverdichtungen, bis zu 10 Tagen vor Spieltermin, stimmt die Spielleitende Stelle auch ohne Genehmigung des Gegners zu.

Spielverlegungen sind den Jugendklassen von der F- bis einschließlich D-Jugend gebührenfrei.

Bei Spielabsagen sind die Spielleitende Stelle, der Schiedsrichterwart, der jeweilige Gegner und die Schiedsrichter vom absagenden Verein zu informieren. Daraus entstehende Kosten trägt der absagende Verein. Sind die oben genannten Voraussetzungen nicht erfüllt oder fällt das Spiel aus, nimmt die Spielleitende Stelle die Spielwertung vor. Ausgefallene Spiele müssen innerhalb von 14 Tagen durchgeführt werden. Sämtliche durch Spielausfall berechtigten Ansprüche werden nur auf Antrag erfüllt.

Bis zum Ende der jeweiligen Halbserie müssen alle Spiele gespielt sein, andernfalls erfolgt eine Wertung durch die Spielleitende Stelle.

Werden Spiele an den letzten beiden Spieltagen einer Saison abgesagt, so wird eine deutlich höhere Gebühr fällig. Im Bereich der Senioren beträgt die Gebühr 200,00 € und bei den Jugendspielen 100,00 €

c. Spielberichte/Spielausweise

Der Spielbericht ist in elektronischer Form (nachfolgend nuScore genannt) in allen Spielklassen des Handballkreis Wesel e.V. zu nutzen. Sollte nuScore ohne Internetverbindung in der Halle genutzt werden, so sind die Spieldaten noch am gleichen Spieltag zu versenden. Wird nuScore nicht verwendet erhält der verursachende Verein eine Geldbuße. Der Spielbericht hat spätestens 15 Minuten vor Spielbeginn fertig ausgefüllt zu sein.

Bei einem kurzfristigen Spielausfall muss der Heimverein die Spielleitende Stelle per Mail unterrichten. Das Ausfüllen eines Spielberichtes ist nicht notwendig. Bei der Meldung sind evtl. angefallene Schiedsrichterkosten ebenfalls mitzuteilen.

Der Heimverein stellt die technische Ausrüstung, und der Gastverein den nachweislich auf nuScore geschulten Sekretär. Nach Absprache können sich die Vereine auf andere Lösungen einigen. Siehe auch Absatz 6c

Sollte nuScore nicht genutzt werden können, so sind nur die vom HVN zugelassenen Spielberichtsvordrucke die Spielberichte von Erwachsenen bis zur B-Jugend hinab in vierfacher Ausfertigung zu erstellen, wobei das Original (1. Blatt) und die Kopie (2. Blatt) an die Spielleitende Stelle zu senden sind. Blatt 3 erhält der Heimverein und Blatt 4 der Gastverein. Jede Änderung ist durch den Schiedsrichter abzuzeichnen. Bis zur C-Jugend ist der Spielbericht des Handballkreises Wesel e.V. zugelassen. Es dürfen nur Originalspielberichte verwendet werden (keine Kopien).

Der Spiel- / Schiedsrichterbericht ist nach Spielschluss von einem auf dem Spielbericht eingetragenen Offiziellen (hierzu zählen auch der Zeitnehmer und Sekretär) zu unterschreiben. Der Spielbericht ist noch am Spieltag durch den Heimverein an die Spielleitende Stelle zu schicken.

Bei Disqualifikationen nach Regel 8:6 oder 8:10 IHR müssen die Spielausweise nicht vom Heimverein versandt werden.

Bei fehlendem Spielausweis findet die Kontrolle durch die Spielleitende Stelle über das WHVPasswesen statt. Sollte eine Spielberechtigung dort nicht hinterlegt sein, so wird der Spielausweis entsprechend angefordert

Die Buchstaben „D“ und „A“ gehören zur Spielausweisnummer und sind unbedingt im Spielbericht einzutragen. Das „E“ sowie das „J“ sind nicht mehr im Spielbericht einzutragen.

d. Festspielen

Es gelten die Bestimmungen des §55 des DHB und die Erläuterungen des HVN.

e. Team-Time-out

Für das Team-Time-out (TTo) gelten die Regeln des IHF (Regel 2:10 in Verbindung mit der Erläuterung 3)

Dazu hat der Heimverein für beide Mannschaften drei nummerierte TTo-Tafeln (grün, DIN A5 Format) bereit zu stellen.

f. Halbzeitpause / Hallenuhren

Die Halbzeitpause beträgt in allen Spielklassen 10 Minuten.

Die Nutzung der Hallenuhren zur Zeitstrafenanzeige ist gestattet. Sollte keine entsprechende Hallenuhr zur Zeitstrafenerfassung vorhanden sein, so sind die Zeitstrafenzettel und Ständer, die vom Heimverein bereitgestellt werden müssen, zu verwenden.

g. Wechseln der Spielkleidung

Der Gastverein ist verpflichtet, bei gleicher oder verwechselbarer Spielkleidung, diese zu wechseln, wenn die Spielkleidung des Heimvereins Werbung trägt. Dies gilt auch im Jugendbereich (siehe SpO § 56 WHV – Zusatzbestimmungen).

h. Ergebniseingabe/Spieldatenübertragung im NULIGA

Die Spieldaten sind online in der Halle sofort nach Spielende zu übertragen. Bei einer OfflineNutzung müssen die Daten noch am Tag des Spiels übertragen werden.

Sollte nuScore nicht genutzt werden können, so ist der Heimverein verpflichtet, die Ergebnisse der Samstagsspiele taggleich, der Sonntagvormittagsspiele bis Sonntag 16.00 Uhr, die ab 12.00 Uhr angesetzten Sonntagsspiele spätestens drei Stunden nach Spielende in nuLiga einzugeben.

4. Kreismeister, Auf- und Abstieg

a. Kreismeister

Kreismeister ist bei den Erwachsenen der Gruppenerste aus der jeweiligen Bezirksliga.

b. Aufstiegsregelung

Männer und Frauen:

Der jeweils erste Aufstiegsberechtigte einer Spielklasse steigt in die nächsthöhere Spielklasse auf. Werden mehrere Aufsteiger (Nachrücker) benötigt, so sollen die nächstplatzierten und aufstiegsberechtigten Mannschaften ebenfalls das Aufstiegsrecht wahrnehmen.

Männliche und weibliche Jugend:

Aus den Platzierungen nach Abschluss der Kreishallenrunde können keine Aufstiegsberechtigungen zu den Ligen auf Verbandsebene abgeleitet werden. Die Mannschaften, die in der nächsten Saison in den Ligen auf Verbandsebene spielen, werden in einer gesonderten Qualifikationsrunde nach Abschluss der Hallenrunde ausgespielt.

c. Abstiegsregelung

Männer und Frauen:

Der jeweils Letztplatzierte einer Spielklasse steigt in die nächsttiefere Spielklasse ab. Durch vermehrten Abstieg aus der höheren Spielklasse können weitere Mannschaften absteigen.

Jugend:

Im Jugendbereich gibt es auf Kreisebene keine Absteiger.

d. Entscheidung bei Punktgleichheit

Soweit nach Abschluss der Meisterschaft Mannschaften punktgleich sind, wird in unter Berücksichtigung von § 43 (2) Satz 2 SpO wie folgt verfahren:

Platzierung erfolgt nach

1. den Punkten im direkten Vergleich
2. der besseren Tordifferenz im direkten Vergleich
3. die mehr erzielten Auswärtstore im direkten Vergleich.

Ist keine Entscheidung nach Punkt 1. bis 3. gefallen, sind Entscheidungsspiele gemäß § 44 SpO durchzuführen.

e. Rückzug von Mannschaften

Ein Rückzug von gemeldeten Mannschaften ist bis zum 30.06.2019 gebührenfrei möglich. Nach diesem Datum wird die zurückgezogene Mannschaft im Erwachsenenbereich als Absteiger gewertet und eine Geldbuße erhoben. Diese Mannschaft muss bei Neumeldung zur nächsten Saison in der untersten Klasse des Handballkreis Wesel e.V. wieder neu anfangen. Bei Rückzügen von Mannschaften aus dem Bereich des DHB, Handball Nordrhein und HVN startet die entsprechende Mannschaft in der Bezirksliga.

Eine Mannschaft, die innerhalb der Spielzeit dreimal nicht antritt, gilt ebenfalls als zurückgezogen.

f. Entscheidungsspiele/Qualifikationsspiele

Anstehende Entscheidungs-/Qualifikationsspiele werden rechtzeitig durch die technische Kommission bekannt gegeben und dazugehörige Ergänzungen zur Durchführungsbestimmung werden rechtzeitig veröffentlicht.

g. Vorzeitige Beendigung des Meisterschaftsbetriebs

Sollte aufgrund von höherer Gewalt oder Sperrung von Spielhallen – unter Einsatz aller Möglichkeiten den Spielbetrieb aufrecht zu erhalten - eine Spielserie nicht zu Ende gespielt werden können, so entscheidet die Tabelle des letzten komplett gespielten Spieltags über Auf- und Abstieg bzw. über den Kreismeistertitel.

h. Aufsicht

Die bei Spielen anwesenden Mitglieder des Kreisvorstandes üben automatisch die Funktion der Spielaufsicht nach §80 DHB SpO aus. Der Aufsichtführende ist berechtigt, Anordnungen zu treffen, die für die Durchführung des Spiels zweckdienlich sind; er darf in Rechte und Pflichten von Schiedsrichter, Zeitnehmer und Sekretär nicht eingreifen. Will der Aufsichtführende einen Bericht abgeben, hat er dies dem Schiedsrichter anzuzeigen, der gemäß § 81 Abs. 6 SpO verfährt. Der Bericht ist spätestens am folgenden Werktag an die Spielleitende Stelle zu senden.

i. Amtliche Aufsicht

Im Bedarfsfall kann die spielleitende Stelle anordnen, dass eine amtliche Aufsicht entsandt wird. Den beteiligten Vereinen ist diese Anordnung und der/die Kostenträger mitzuteilen. Die amtliche Aufsicht hat die Befugnisse eines technischen Delegierten. Die amtliche Aufsicht oder der Technische Delegierte hat seinen Platz am Tisch des Z/S. Es gelten die Bestimmungen des § 80a Abs. 3 und 4 SpO/DHB.

5. Kreispokal

a. Spielzeiträume:

- 1. Runde: 25.08. – 08.09.2019
- 3. Runde: 12.10. – 05.01.2019
- Halbfinale: 24.05.2020 (Final4-Turnier)
- Finale: 24.05.2020 (Final4-Turnier)

Die spieltechnische Leitung obliegt dem Männer- bzw. Frauenspielwart des Handballkreises. An den Spielrunden nimmt jeweils nur die erste Mannschaft teil, die von den Vereinen von der untersten Spielklasse bis einschließlich zur Regionalliga Nordrhein gemeldet wurde. Die Teilnahme am Kreispokal des Handballkreis Wesel e.V. ist freiwillig. Gespielt wird nach dem KOSystem (ohne Rückspiel) nach Regel 2.2. Grundsätzlich hat die Mannschaft der niedriger eingestuften Spielklasse Heimrecht, bei Spielklassengleichheit hat die zuerst gezogene Mannschaft das Heimrecht.

Die Anwurfzeiten der Spielrunden sind unmittelbar nach der Freigabe der Spielpaarungen durch die Heimvereine in nuLiga einzugeben. Eine Einigung der beteiligten Vereine auf einen Termin sollte vorher stattgefunden haben. Die siegreiche Mannschaft des Final4-Turniers nimmt an der 1. HVN Pokalrunde 2020/2021 teil. Die Eingabe und Freigabe der nächsten Spielrunde erfolgt nach Eingang und Auswertung der Spielberichte durch die Spielwarte. Sollten sich die Spieltermine mit denen des HNR oder HVN überschneiden, so haben diese Vorrang.

b. Final4

Gespielt wird nach den IHF-Regeln 2 mal 30 Minuten. Bei einem unentschiedenen Spielstand wird eine Verlängerung von 2 mal 5 Minuten gespielt. Sollte das Spiel noch immer unentschieden sein, wird der Sieger sofort im Siebenmeterwerfen ermittelt.

Der Handballkreis Wesel e.V. ist für die Durchführung des Final4 gemeinsam mit dem ausrichtenden Verein zuständig. Die Turnierleitung obliegt dem Handballkreis Wesel e.V.

Das Kassieren des Eintrittsgeldes behält sich der Handballkreis Wesel e.V. vor. Während des Final4 haben Dauerkarten des Heimvereins keine Gültigkeit.

Von den Eintrittsgeldern werden die Preisgelder bezahlt sowie die Kosten für Schiedsrichter beglichen.

Sollte eine qualifizierte Mannschaft die Teilnahme am Final4 absagen wird eine Ordnungsstrafe von 500 € fällig.

6. Schiedsrichter

a. Einsatz

Bleiben angesetzte Schiedsrichter aus, so müssen auch diese Spiele durchgeführt werden. Die Mannschaften werden angewiesen sich auf einen anwesenden Spielleiter zu einigen. In den Klassen, in denen keine Schiedsrichter angesetzt sind, sollten die Spiele durch den Heimverein mit vereinseigenen Schiedsrichtern bzw. regelkundigen Sportkameraden durchgeführt werden. Der Spielleiter muss eine charakterliche und körperliche Eignung haben und mindestens 12 Jahre alt sein. Das gilt auch bei Spielen in den kein Schiedsrichter angesetzt wird. Sollten sich die Mannschaften nicht auf einen Spielleiter einigen können, so dass das Spiel nicht stattfindet, wird das Spiel mit 0:0 Toren und 0:2 Punkten für jeden der beiden Vereine gewertet

b. Abrechnungen

Die Spielleitungsentschädigung im Handballkreis Wesel beträgt 19 € pro Spiel. Fällt das Spiel aus, beträgt der Ausbleibesatz 10 € pro Spiel. Bei der Vergütung von Fahrkosten werden grundsätzlich die Fahrpreise der öffentlichen Verkehrsmittel (2. Klasse) erstattet. Wird ein PKW als Verkehrsmittel benutzt, erhält der Schiedsrichter bzw. das Schiedsrichtergespann für jeden auf kürzester Strecke gefahrenen Kilometer eine Pauschale von 0,30 €. Die Kilometerpauschale wird vom Wohnort bis zum Spielort für ein KFZ abgerechnet. Liegt der Wohnort außerhalb der Grenze des Handballkreises, so gilt diese als Berechnungsgrundlage.

Die Schiedsrichter haben alle Spiele innerhalb des Spielbetriebs vom Handballkreis Wesel e.V. mit dem offiziellen Abrechnungsformular abzurechnen.

Bei Turnieren gelten folgende Ausbleibesätze:

- Männer und Frauen bis zu 4 Stunden: 22 €
- Männer und Frauen über 4 Stunden: 35 €
- Jugend: 22 €

c. Sekretär/Zeitnehmer

In allen Spielen auf Kreisebene können Sekretäre/Zeitnehmer ab dem 12. Lebensjahr eingesetzt werden. Sie müssen im Besitz eines gültigen Sekretär- / Zeitnehmer-Ausweises sein. In allen Spielklassen in denen nuScore genutzt wird, muss der Sekretär einen gültigen Ausweis haben, der den Nachweis der ESB/nuScore-Schulung hat. Sollte der Gastverein keinen zulässigen Sekretär zum Spiel mitbringen können, so können die Aufgaben von Zeitnehmer und Sekretär getauscht werden. Es gelten die Richtlinien für Zeitnehmer/Sekretäre des Handballkreises Wesel e.V. und des Handballverbands Niederrhein e.V.

7. Jugendspielbetrieb

a. Allgemeines:

Diese Durchführungsbestimmungen gelten grundsätzlich auch für Jugendspiele soweit JO, SpO oder die Vereinbarungen der Vereinsjungen-/Mädchenwarte mit dem Kreisjungen-/Mädchenwart nicht etwas Anderes bestimmen.

b. Altersklassen:

Mädchen und Jungen A: Geburtsjahrgang 2001 und 2002

Mädchen und Jungen B: Geburtsjahrgang 2003 und 2004

Mädchen und Jungen C: Geburtsjahrgang 2005 und 2006

Mädchen und Jungen D: Geburtsjahrgang 2007 und 2008

Mädchen und Jungen E: Geburtsjahrgang 2009 und 2010

Mädchen und Jungen F: Geburtsjahrgang 2011 und 2012

c. Jugend-Wettkampfstruktur

Für Minis und von der E- bis zur C-Jugend gelten die „Durchführungsbestimmungen für eine einheitliche Wettkampfstruktur im Kinder- und Jugendhandball“ des DHB in Verbindung mit der Regelauslegung des HVN in den jeweils gültigen Fassungen.

d. Spieler ohne Wertung (AK)

Das Spielen „Außer Konkurrenz“, nachfolgend AK genannt, stellt eine Selbstverpflichtung der Vereine dar, die Regeln dieser Ausschreibung einzuhalten.

Der Spielbetrieb ohne Wertung ist ausschließlich für die B-, C-, D- und E-Jugend-Mannschaften zugelassen, wobei max. drei Spieler/innen der nächsthöheren Altersklasse eingesetzt werden dürfen und diese auf dem Spielbericht mit einem X zu kennzeichnen sind. Diese Spieler/innen sind vor ihrem ersten Pflichtspiel an den Jungen- bzw. an den Mädchenwart und den zuständigen Staffelleiter mit Namen, Vornamen, Geburtsdatum und Spielpass-Nr. schriftlich zu melden. Die genannten Spieler dürfen nur vom jüngeren Jahrgang der nächsthöheren Altersklasse sein.

Die gemeldeten Spieler dürfen ab ihrer Meldung in dem Spieljahr ausschließlich in der AK-Mannschaft eingesetzt werden. Das bedeutet, dass sie auch nicht in einer anderen Altersklasse eingesetzt werden dürfen. Sollte ein Spieler auch in anderen Spielklassen eingesetzt werden, so wird der Verein entsprechend nach §10 (3) SpO DHB je Spieler und Spiel mit 25 € §19 (1) h) 4 RO bestraft.

Spieler mit Doppelspielrecht können nicht für AK-Mannschaften gemeldet werden. Alle AK-Spiele werden in der Tabelle nicht gewertet. Eine Mannschaft die AK spielt kann nicht Kreismeister werden.

Die AK-Mannschaften müssen zum Meldetermin an den Handballkreis Wesel e.V. gemeldet werden. Nachmeldungen werden nur in besonderen Fällen berücksichtigt.

Für jeden gemeldete/n AK-Spieler/in wird eine Bearbeitungsgebühr von 15€ fällig.

e. Ermittlung der Kreismeister

Kreismeister in den Altersklassen der A- bis E-Jugend können nur diejenigen Mannschaften werden, die in der Jugend-Kreisliga spielen. In allen Jugendaltersklassen, in denen es nur eine Kreisligagruppe gibt, ist der Gruppenerste am Ende der Spielrunde der Kreismeister. In allen Jugendaltersklassen, in denen in zwei und mehr Kreisligagruppen gespielt wird, findet nach Abschluss der Spielrunde eine Endrunde um die Kreismeisterschaft statt. Die jeweiligen Gruppenersten und Gruppenzweiten nehmen daran teil. Kreismeister werden bzw. an der Endrunde zur Kreismeisterschaft teilnehmen kann nur die numerisch am höchsten auf Kreisebene spielende Mannschaft eines Vereins.

f. Spielformen

Minis bis 8 Jahre

- Es werden keine Punkt- und Torwertungen vorgenommen oder eine Tabelle erstellt.
- Es wird keine Meisterschaft ausgespielt, es finden nur Einzelspiele statt!
- Alle Kinder sind Sieger.
- Nur in Turnierform + Spielfest / Spiellandschaft (vielseitiger Bewegungsparcours)
- Wettkampfkombinationen aus Vielseitigkeitswettkämpfen und Handballspielen
- Spielzeit 1 x 10 Minuten
- Handballspiel 4+1 auf dem Querfeld
- Mädchen und Jungen dürfen zusammenspielen.
- Es besteht keine Spielausweispflicht, Spieler müssen aber Vereinsmitglieder sein.

Im Mittelpunkt steht das (Spiel-)Erlebnis der Kinder. Darin sollen sie von allen Seiten (Trainer, Spielleiter, Organisatoren, Eltern, Zuschauer) positiv unterstützt werden! Das Erkämpfen des Balles steht im Vordergrund (keine taktischen Vorgaben, sondern freies Spiel).

Bei der Spielleitung hat pädagogisches Pfeifen Vorrang: Der Spielleiter soll erklären, erziehen, ggf. ermahnen, aber nicht bestrafen oder sanktionieren!!

Handballspiele werden ausschließlich auf dem Querfeld im Spiel 4+1 gespielt. Minihandballtore oder Vorrichtungen zum Abhängen der normalen Tore auf 1,60 m Höhe sind zu verwenden. Es wird mit Ballgröße 0 gespielt. Zeitstrafen sind persönliche Strafen und Mannschaft kann ergänzt werden. Es gibt keine Tipp- und Prollfehler. Spielerpässe sind nicht zwingend erforderlich.

Bei jedem Turnier ist für jede Mannschaft und jedes Spiel ein Spielbericht zu erstellen und durch den Ausrichter gesammelt an die Spielleitende Stelle zu übersenden. Die Spielergebnisse sind unmittelbar nach Turnierende an die Spielleitende Stelle und den Administrator zu übermitteln.

F-Jugend bis 8 Jahre

- Es werden keine Punkt- und Torwertungen vorgenommen oder eine Tabelle erstellt.
- Es wird keine Meisterschaft ausgespielt, es finden nur Einzelspiele statt!
- Alle Kinder sind Sieger.
- Mädchen und Jungen dürfen zusammenspielen.
- Einzelspiele; Spielzeit 2 x 20 Minuten.
- Spielausweispflicht ab den 01.11. des Spieljahres

Es darf nur in Manndeckung gespielt werden. Es sind Minihandballtore oder Vorrichtungen zum Abhängen der normalen Tore auf 1,60 m Höhe zu benutzen. Gespielt wird mit der Ballgröße 0. Zeitstrafen sind persönliche Strafen und Mannschaft kann ergänzt werden. Es gibt keine Tipp- und Prollfehler. Anstatt 7-Meter-Wurf wird der Penalty ausgeführt.

E-Jugend (9 und 10 Jahre)

- Einzelspiele, Spielzeit 2 x 20 Minuten
- Offizielle Regeln, verkleinertes Tor (3m X 1,6m)
- Spelausweispflicht
- Gemischte Mannschaften möglich (Einschränkung: nur Mädchen bei Jungen)
- Es dürfen bis zu 14 Spieler eingesetzt werden.
- Verstöße gegen die Richtlinien sind in den Schiedsrichterbericht einzutragen!

Es darf nur in Manndeckung gespielt werden. Spielerwechsel sind nur bei Ballbesitz möglich oder während eines Time-out. Der Torwart darf die Mittellinie nicht überschreiten. Es sind Minihandballtore oder Vorrichtungen zum Abhängen der normalen Tore auf 1,60 m Höhe zu benutzen. Gespielt wird mit der Ballgröße 0. Zeitstrafen sind persönliche Strafen und Mannschaft kann ergänzt werden. Anstatt 7-Meter-Wurf wird der Penalty ausgeführt.

Grundsätzlich können in der E-Jugend verschiedene Variationen der Manndeckung gespielt werden:

- Manndeckung auf dem gesamten Spielfeld
- Manndeckung ab der Mittellinie

Zusatzinformation Penalty für F- und E-Jugend:

In einem zentralen Spielstreifen (= gedachte Linie zwischen den Torpfosten) startet ein Spieler mit Ball maximal von der Mittellinie in Richtung Tor. Dabei muss er die Schritt- und Prellregeln beachten. Zwischen der Torraum- und Freiwurflinie wirft er mit einem Schlagwurf auf das Tor. Alle übrigen Mit- und Gegenspieler müssen sich außerhalb des zentralen Spielstreifens platzieren.

Die E-Jugend spielt in der Hinrunde Links- und Rechtsrheinisch aufgeteilt. Die Rückrunde wird in Kreisliga und Kreisklasse gespielt. Sollten vor Beginn der Rückrunde Mannschaften nachgemeldet werden, so starten diese in der Kreisklasse.

D-Jugend (11 und 12 Jahre)

- Einzelspiele (Hin- und Rückrunde, evtl. mit Vorqualifikation oder Play-off usw.)
- Spielzeit 2 x 20 Minuten.
- Meisterschaften nur bis zur Kreisebene (keine HV-Niederrhein-Meisterschaften)
- Gemischte Mannschaften möglich (Einschränkung: nur Mädchen bei Jungen, mit Meldung an die Spielleitende Stelle)
- Verstöße gegen die Richtlinien sind in den Schiedsrichterbericht einzutragen!

Es darf nur in den folgenden Abwehrformationen gespielt werden:

- Manndeckung,
- „sinkende Manndeckung“
- 1:5 Abwehr (offensive Raumdeckung).

Einzel-Manndeckungen, auch mehrfache sind verboten.

Spielerwechsel ist nur bei Ballbesitz oder während eines Time-out möglich. Der Torwart darf die Mittellinie nicht überschreiten. Zeitstrafen sind persönliche Strafen und die Mannschaft kann ergänzt werden.

C-Jugend (13 und 14 Jahre)

Verstöße gegen die Richtlinien sind in den Schiedsrichterbericht einzutragen!

Es darf nur in den folgenden Abwehrformationen gespielt werden:

- Manndeckung
- „sinkende Manndeckung“
- 2-Linien-Abwehr 1:5, 3:3-Abwehrformation oder ggf. 2:4.
- Zusätzlich nur in der höchsten Spielklasse des HVN (Oberliga): „jugoslawische“ 3:2:1Abwehr

Die folgenden Abwehrformationen sind untersagt:

- Einzel-Manndeckung
- Defensiv Spielweisen wie 6:0, 5:1, 4:2

Spielerwechsel ist nur bei Ballbesitz möglich oder während eines Time-out. Der Torwart darf die Mittellinie nicht als überzähliger Spieler überschreiten. Hinausstellungen sind Mannschaftsstrafen und die Mannschaft kann während der Hinausstellungszeit nicht ergänzt werden). Bei Unterzahl durch Hinausstellung ist Abwehrsystem frei wählbar, aber es ist keine Einzelmanndeckung erlaubt. Ballgröße ist bei den Mädchen der Ball 1 und bei den Jungen der Ball 2.

Maßnahmen bei Nichteinhaltung des Deckungssystems

Vor dem Spiel ist eine Absprache mit den Mannschaftenverantwortlichen bzgl. des Deckungssystems und deren Ahndung erforderlich. Hierbei können auch Besonderheiten (z.B. Spielanfänger) abgesprochen werden.

- 1. Stufe: Ermahnung

Der Mannschaftenverantwortliche der fehlbaren Mannschaft wird nach Time-out ermahnt mit einem Hinweis darauf, was nicht regelkonform ist.

- 2. Stufe: Verwarnung

Sollte nach einer Übergangszeit – in der Regel 1 Angriff – das Deckungssystem weiterhin nicht regelkonform sein, wird der Mannschaftenverantwortliche wiederum nach Time-out verwarnt, ebenfalls mit dem Hinweis, was nicht regelkonform ist. Diese Verwarnung ist keine progressive Bestrafung im Sinne der IHR.

- 3. Stufe: 7-m-Wurf bzw. Penalty

Sollte nach einer weiteren Übergangszeit – in der Regel 1 Angriff – das Deckungssystem weiterhin nicht regelkonform sein, erhält die angreifende Mannschaft wiederum nach Time-out einen 7-m-Wurf bzw. Penalty (E-/F-Jugend) zugesprochen. Auch jetzt muss dem Mannschaftenverantwortlichen der Grund für die Entscheidung genannt werden. Bei jedem weiteren Vergehen wird ohne weitere Übergangszeit auf 7-m-Wurf bzw. Penalty entschieden.

Weitere Maßnahmen

Verstöße gegen diese Richtlinien sind im Schiedsrichterbericht zu vermerken, wenn es zur Verhängung eines 7-m-Wurfes bzw. Penalty führt.

Besondere Hinweise

Der Spielleiter ist verpflichtet auf den Antrag eines Betreuers der gegnerischen Mannschaft zu reagieren. Bitte immer daran denken, dass durch die Entscheidung auf 7-m-Wurf bzw. Penalty Kinder aus ihrer Sicht bestraft werden. Deshalb ist in den Minis kein, in der F-Jugend nur theoretisch ein Penalty vorgesehen.

Begriff Manndeckung in der D- und C-Jugend

Unter Einzel-Manndeckung ist auch die Manndeckung gegen mehrere Spieler zu verstehen (mehrfache Einzel-Manndeckung). Erlaubt ist nur die Manndeckung gegen alle Angreifer, die „sinkende Manndeckung“ als Übergangssystem und eine Raumdeckung.

Allgemeine Hinweise

Betreuer haben im Kinderhandball eine Vorbildfunktion. Deshalb sind Hinausstellungen und Disqualifikationen gegen Betreuer im Schiedsrichterbericht einzutragen.

Zeitstrafen gegen Kinder (bis zur D-Jugend) sind in jedem Fall zu vermeiden, insbesondere wegen formaler Vergehen (z.B. Abstand).

Sollte eine Hinausstellung unvermeidbar sein, muss der Spieler das Spielfeld für die Dauer der Zeitstrafe verlassen. Eine Mannschaft, die nur mit 7 Spielern antritt, muss somit in Unterzahl spielen – auch in der D-, E- und F-Jugend. Ist die Abwehr (Beachte: bei „2 mal 3 gegen 3“ nur bei 2 Abwehrspielern) in Unterzahl, darf die Mannschaft aber wie in der C-Jugend defensiv agieren. Mit Wiederherstellung der Gleichzahl muss wieder offensiv agiert werden. Auch Zeitstrafen gegen Offizielle sind in der C-Jugend Mannschaftsstrafen (Unterzahl). In der D-, E-, F-Jugend und den Minis sind es persönliche Strafen (keine Unterzahl).

8. Sonstiges

a. Spielbetrieb

Generell wird im Handballkreis Wesel e.V. nach SpO § 40, Ausnahme Abs. 3, Abs. 5, verfahren.

Der Heimverein stellt zwei den Handballregeln entsprechende Spielbälle zur Verfügung.

In allen Klassen des Handballkreis Wesel e.V. (ausgenommen die jeweils niedrigste Klasse) können max. zwei Mannschaften eines Vereins / Spielgemeinschaft pro Gruppe spielen.

b. Rechtsmittel

Rechtsmittel sind gemäß Satzung und Ordnungen einzulegen.

c. Salvatorische Klausel:

Notwendige Ergänzungen oder Korrekturen dieser Durchführungsbestimmungen können jederzeit durch die Technische Kommission in Verbindung mit dem Vorstand unter Berücksichtigung von sportlichen Gesichtspunkten beschlossen werden.

d. Veröffentlichung im Internet

Die Veröffentlichungen im Internet haben für den Handballkreis Wesel e. V. verbindliche Wirkung.

e. Amtliche Mitteilungen und Homepage

Auf der Webseite des Handballkreis Wesel e.V. werden allgemeine Informationen veröffentlicht. Geldstrafen, Geldbußen und Gebühren werden in nuFaktura eingetragen. Über Sperren wird der entsprechende Verein separat per Bescheid informiert.

Verstöße gegen unsere Satzungen und Ordnungen sowie gegen diese Durchführungsbestimmungen werden als Ordnungswidrigkeit gemäß § 25 RO in Verbindung mit den Zusatzbestimmungen des WHV geahndet

Der Kreis erwartet, dass alle Beteiligten durch Beachtung der Satzungen und Ordnungen, sowie dieser Durchführungsbestimmungen zu einem harmonischen Ablauf der Kreishallenrunde 2019/2020 beitragen.

Wir wünschen den Vereinen einen guten Verlauf und sportlichen Erfolg!

gez. Klaus Harbring

Vorsitzender HK Wesel



HVN Strafenkatalog und Gebührenübersicht



Die Übersicht hat informativen Charakter über die aktuell bestehenden Geldbußen bzw. Abgaben und Beiträge des Handballverband Niederrhein e.V. Änderungen können durch Beschluss des HVNPräsidiiums herbeigeführt werden. Aus der Übersicht lässt sich kein Rechtsanspruch ableiten, insbesondere nicht auf Vollständigkeit.

Maßgeblich für die Bemessung bzw. Festlegung von Geldbußen sind die Satzungen und Ordnungen des DHB, des WHV und des HVN sowie die Durchführungsbestimmungen des HVN.

Geldbußen gem. § 25 DHB RO

Nr.	Tatbestand	Bußgeld HVN Senioren	Bußgeld HVN Jugend	Bezug DHB RO
1.	Schuldhaftes Nichtantreten einer Mannschaft	100,00 €	50,00 €	§ 25 (1) 1
2.	Schuldhaft verspätetes Antreten zu einem Spiel	25,00 €	25,00 €	§ 25 (1) 2
3.	Vernachlässigung des Ordnungsdienstes	50,00 €	50,00 €	§ 25 (1) 3
5.	Spielen ohne Genehmigung gegen Mannschaften von Vereinen, die keinem Landesverband angehören oder Spiele von gesperrten Mannschaften	25,00 €	25,00 €	§ 25 (1) 5
6.	Unvorschriftsmäßiger Platzaufbau	25,00 €	25,00 €	§ 25 (1) 6
7.	Spielen ohne ESB	25,00€	25,00€	§ 25 (1) 6
8.	Spielen ohne ESB ab dem zweiten Spiel	50,00€	50,00€	§ 25 (1) 6
7.	Fehlen von ordnungsgemäßen Spielberichten oder Abrechnungsformularen	10,00 €	10,00 €	§ 25 (1) 7
8.	Fehlen einer ausreichenden Anzahl an Ordnern	50,00 €	50,00 €	§ 25 (1) 8
9.	Verspätetes übergeben des ESB vor dem Spiel	10,00 €	10,00 €	§ 25 (1) 8
10.	Verspätetes Absenden von Spielberichten oder Abrechnungsformularen auch ESB	10,00 €	10,00 €	§ 25 (1) 9
11.	Nichtmeldung geforderter Spielergebnisse	10,00 €	10,00 €	§ 25 (1) 10
12.	Fehlen von Spieldausweisen beim Spiel, je Ausweis (und Z/S Ausweisen)	10,00 €	10,00 €	§ 25 (1) 11
13.	Fehlen eines gültigen ESB Nachweises für Sekretäre bei Nutzung des ESB	25,00€	25,00€	§ 25 (1) 11
14.	Nicht fristgerechte a) Vorlage eines fehlenden Spieldausweises b) Herausgabe eines Spieldausweises c) Umschreibung eines Spieldausweises von Jugend auf Erwachsenenspielrecht	10,00 €	10,00 €	§ 25 (1) 12
15.	Fehlen eines Zeitnehmers oder Sekretärs	25,00 €	25,00 €	§ 25 (1) 13

16.	Zurückziehung gemeldeter Mannschaften / Ausscheiden von Mannschaften während der Saison	doppelter Spielbeitrag	100,00 €	§ 25 (1) 14
17.	Fehlen von Nummern oder Führen von gleichen Nummern auf der Spielkleidung	5,00 €	5,00 €	§ 25 (1) 15
18.	Fehlende Kennzeichnung der Offiziellen	5,00 €	5,00 €	§ 25 (1) 15
19.	Schuldhaftes Ausbleiben eines Schiedsrichters bei Spielen oder Lehrgängen	50,00 €	50,00 €	§ 25 (1) 16
20.	Mangelhaftes oder fehlerhaftes Ausfüllen des Spielberichtsformulars auch ESB	5,00 €	5,00 €	§ 25 (1) 17
21.	Nichtbeachtung der Bestimmungen über die Durchführung internationaler Spiele	50,00 €	50,00 €	§ 25 (1) 18
22.	<i>entfällt im HVN</i>			§ 25 (1) 19
23.	Verstöße gegen Werberichtlinien	30,00 €	30,00 €	§ 25 (1) 20
24.	<i>entfällt im HVN</i>			§ 25 (1) 21
25.	Fehlende Begleitung einer Jugendmannschaft durch einen Betreuer	--	50,00 €	§ 25 (1) 22
26.	<i>entfällt im HVN</i>			§ 25 (1) 23

Geldstrafen gem. § 17 DHB RO

Bei Geldstrafen, die neben Sperren zu verhängen sind, gelten für den Landesverband folgende Sätze:

	Senioren	Jugend	Bezug
Mindestsatz	200,00 €	200,00 €	WHV
Höchstsatz	1.500,00 €	1.500,00 €	WHV

Die Entscheidung über die Höhe der Geldstrafe obliegt der Spielleitenden Stelle.

Geldstrafen gem. § 19 DHB RO

Bei Geldstrafen, die neben der Spielverlustwertung zu verhängen sind, gelten für den Landesverband folgende Sätze:

	Senioren	Jugend	Bezug
Verwaltungsgebühr Spielverlegung	50,00 €	25,00 €	WHV

	Senioren	Jugend	Bezug
Mindestsatz	50,00 €	50,00 €	WHV
Höchstsatz	150,00 €	150,00 €	WHV

Die Entscheidung über die Höhe der Geldstrafe obliegt der Spielleitenden Stelle.

Nicht fristgerecht bezahlte HVN Rechnung

	Senioren	Jugend	Bezug
1. Mahnung - Mahngebühren	15,00 €	15,00 €	WHV GebO §4(6)
2. Mahnung - Mahngebühren	25,00 €	25,00 €	WHV GebO §4(6)
Ordnungsstrafe nach 2. Mahnung	100,00 €	100,00 €	HVN Satzung §4(8)

Sonstige Gebühren und Beiträge

Spielabsage letzten beiden Spieltage (Senioren: letztes M-Spiel / Jugend: letzten beiden M-Spiele)	500,00 €	150,00 €	HVN DFB
Spielbeitrag OLM	800,00 €		HVN DFB
Spielbeitrag OLF	550,00 €		HVN DFB
Spielbeitrag VLM	600,00 €		HVN DFB
Spielbeitrag VLF	400,00 €		HVN DFB
Spielbeitrag LLM	500,00 €		HVN DFB
Spielbeitrag LLF	350,00 €		HVN DFB
Spielbeitrag Jugend HVN Klassen		100,00 €	HVN DFB
Nicht fristgerechte Terminierung M-Spiele	30,00 €		HVN DFB
Haftmittel	150,00 €	150,00 €	WHV
Schuldhaftes Nichtantreten HVN Pokal	250,00 €		HVN DFB
Fehlende / Verspätete Terminierung HVN Pokalspiele	75,00 €		HVN DFB
Spielabgabe HVN Pokal je Spiel	10,00 €		HVN DFB
Bescheid der Spielleitenden Stelle	15,00 €	15,00 €	WHV
Überprüfung der Spielberechtigung	15,00 €	15,00 €	WHV
Fehlende TTO Ständer	10,00 €	10,00 €	WHV / HVN
Fehlende TTO Karten	10,00 €	10,00 €	WHV / HVN
Fehlende Zeitstrafenständer	10,00 €	10,00 €	WHV / HVN
Fehlende Zeitstrafenzettel	10,00 €	10,00 €	WHV / HVN
Verspätete Vorlage des Spielberichts	10,00 €	10,00 €	WHV / HVN

Die Spielleitenden Stellen und Verwaltungsinstanzen können gem. Zusatzbestimmung des WHV Abs. 3 zur DHB RO § 25 bei Verstößen gegen Ordnungen, Durchführungsbestimmungen, Richtlinien u.a. Geldbußen bis zu 1.500,- € verhängen.

Ebenso können sie gegen Zeitnehmer und Sekretäre bei Verstößen gegen die Ordnungen oder Grundregeln des sportlichen Verhaltens Geldbußen von bis zu 250,- € (mindestens jedoch 50,- €) verhängen.

Spielplan

Datum, Uhrzeit, Halle	Heimmannschaft	Gastmannschaft	
Sa. 07.09.2019 -	TV Issum	Frauen (P)	NH
So. 08.09.2019 14:00 5010	männliche Jugend E	TV Voerde	14:43
16:00 5065	TuS Lintfort	Männer (P)	17:35
Sa. 14.09.2019 14:00 5010	männliche Jugend D	männliche Jugend D II	37:13
15:15 5031	TSV Bocholt	männliche Jugend B	17:34
15:30 5010	Frauen II	HSG Wesel	23:17
16:00 5018	HSG Wesel	männliche Jugend E	23:17
17:15 5010	Frauen	Uedemer TuS	21:25
18:00 5022	SV Schermbeck	männliche Jugend A	29:24
18:45 5072	TV Issum	Männer II	27:21
19:15 5010	Männer III	Tschft. Lürrip II	28:13
So. 15.09.2019 12:00 5065	TuS Lintfort III	Männer IV	18:19
14:30 5078	Uedemer TuS	männliche Jugend C	20:33
16:00 3152	TV Jahn Köln-Wahn	Männer	27:26
Sa. 21.09.2019 15:00 5010	männliche Jugend C	HC TV Rhede	45:13
16:15 5029	SV Blau Weiß Dingden	Frauen II	18:22
18:00 6502	TV Vorst	Männer III	29:18
19:00 5010	Männer IV	TSV Bocholt III	25:22
19:30 7050	TV Erkelenz 1860	Frauen	22:25
So. 22.09.2019 11:15 5010	Männer	TV Korschenbroich	26:27
12:45 5078	Uedemer TuS	männliche Jugend D	5:45
13:00 5018	HSG Wesel	gemischte Jugend F	1:28
14:00 5010	Männer II	SC Bottrop	31:16
16:00 5010	männliche Jugend A	HSG Wesel	39:22
Sa. 28.09.2019 14:15 5010	männliche Jugend D	HC TV Rhede	51:7
14:30 5014	SV Friedrichsfeld	männliche Jugend E	8:28
15:45 5036	HC TV Rhede	männliche Jugend B	15:23
17:45 5010	Frauen	TuS Xanten	25:14
19:30 6801	TV Aldekerk	Männer	29:32
19:30 4117	Turnverein Biefang	Männer II	24:30
19:30 5104	Moerser SC III	Männer IV	23:23
19:30 5010	Frauen II	SV Neukirchen	21:20
So. 29.09.2019 09:30 5010	männliche Jugend C	TV Borken (a.K.)	38:16
11:15 5010	Männer III	TV Schwafheim	17:24
13:15 5082	TuS Xanten	männliche Jugend D II	9:37
14:00 5010 v	gemischte Jugend F	TV Voerde	25:10
16:00 4136	TSG Kirchhellen	männliche Jugend A	18:40
Sa. 05.10.2019 13:00 5010	männliche Jugend D II	TV Voerde	18:17
13:00 5014	SV Friedrichsfeld	gemischte Jugend F	6:23
14:30 5010	männliche Jugend B	TV Voerde (a.K.)	26:26
14:30 5060 v	SV Neukirchen	männliche Jugend C	21:41
16:30 5010	Männer IV	TuS Xanten II	31:30
16:30 5022	SV Schermbeck	männliche Jugend D	NH
17:30 7021	TV Geistenbeck II	Männer III	25:19
So. 06.10.2019 09:30 5010	männliche Jugend E	SV Blau Weiß Dingden	29:5
11:15 5010	Männer	TuSEM Essen II	29:29
14:00 5010 v	männliche Jugend A	JSG Hiesfel...denrade II	24:20
15:30 7038	HG Kaarst/Büttgen	Frauen	24:19

Datum, Uhrzeit, Halle	Heimmannschaft	Gastmannschaft	
Fr. 11.10.2019 20:30 5010 v	Frauen	Tschft. Lürrip	26:18
Sa. 12.10.2019 13:30 5010	Frauen II	HSG Hald/Mehrh/Isselb	13:17
15:00 5031	TSV Bocholt	männliche Jugend A	15:44
15:30 5010 v	Männer III	Tschft. St. Tönis II	23:24
17:30 6502	TV Vorst II	Männer II	28:16
18:00 1037	SG Ratingen 2011	Männer	25:21
Sa. 02.11.2019 13:00 5010	männliche Jugend C	SV Schermbeck	39:28
15:00 5010 v	männliche Jugend A	TuS Xanten	32:21
17:00 5072	TV Issum II	Frauen II	18:23
18:00 5010 v	Männer II	SV Schermbeck	33:17
18:45 5072	TV Issum	Frauen	18:17
19:45 6002	TV Oppum II	Männer III	32:18
So. 03.11.2019 09:30 5010	gemischte Jugend F	HC TV Rhede	NG
09:45 5041	TV Borken	männliche Jugend E	5:28
11:15 5010	Männer	SG Langenfeld	29:30
14:00 5010	Männer IV	SV Schermbeck III	23:22
16:15 5018 v	HSG Wesel	männliche Jugend D II	23:19
Sa. 09.11.2019 14:30 5010 v	männliche Jugend E	HSG Hald/Me...elb (a.K.)	33:1
17:00 5027	HSG Hald/Me...elb (a.K.)	männliche Jugend B	17:35
18:30 5010	Männer III	ASV Süchteln	28:28
18:45 5076	Kevelaerer SV	Männer IV	25:26
19:30 1112	HC Weiden 2018	Männer	34:28
So. 10.11.2019 13:15 4116	Turnerb. Oberhausen	Männer II	24:33
13:30 5010 v	männliche Jugend C	Uedemer TuS	40:14
15:30 5010	Frauen II	TuS Lintfort II	14:32
16:30 5042	TV Borken II	gemischte Jugend F	0:31
17:30 5010	Frauen	TV Beckrath	14:24
Sa. 16.11.2019 14:30 5031	TSV Bocholt II	männliche Jugend E	4:44
15:15 5010	Männer IV	SV Friedrichsfeld III	44:16
17:15 5010	Männer II	Sportverein Straelen	27:30
19:00 5031	TSV Bocholt	Frauen	19:15
20:15 7063	ASV Rurtal-Hückelhoven	Männer III	24:20
So. 17.11.2019 13:00 5010	Männer	BTB Aachen	25:31
15:45 5031	TSV Bocholt II	Frauen II	24:17
18:00 5036	HC TV Rhede	männliche Jugend A	33:29
Sa. 23.11.2019 16:30 5036 v	HC TV Rhede	männliche Jugend C	20:31
Sa. 30.11.2019 13:00 5010	männliche Jugend D II	Uedemer TuS	31:24
14:30 5010	gemischte Jugend F	TV Borken	22:5
18:00 5010	Männer IV	TuS Xanten III	44:20
20:00 5010	Männer II	DJK Styrum 06	25:20
So. 01.12.2019 09:30 5010	männliche Jugend E	TSV Bocholt	38:8
11:15 5010	Männer	TuS 82 Opladen	25:30
11:30 5082	TuS Xanten	männliche Jugend D	6:51
14:00 5010	männliche Jugend B	SV Schermbeck	43:18
16:00 5010	Männer III	TV Korschenbroich II	21:25
17:30 5022	SV Schermbeck	Frauen II	19:13
18:45 6806	SV Straelen II	Frauen	18:20

Datum, Uhrzeit, Halle	Heimmannschaft	Gastmannschaft	
Sa. 07.12.2019 14:30 5010 v	männliche Jugend D	TV Voerde	34:17
14:50 5022	SV Schermbeck	männliche Jugend E	17:16
16:30 5010	Frauen II	HC TV Rhede II	18:12
17:00 4411	VfB Homberg II	Männer II	32:28
18:00 2114	TV Rheinbach	Männer	32:26
18:30 5010	Frauen	TV Aldekerk III	19:25
19:30 7021	ATV Biesel	Männer III	25:31
So. 08.12.2019 10:00 5010	männliche Jugend B	TSV Bocholt	33:23
12:00 5010	männliche Jugend A	HC TV Rhede	22:18
12:30 5036	HC TV Rhede	männliche Jugend D II	26:22
14:30 5041	TV Borken (a.K.)	männliche Jugend C	22:46
16:15 5029	SV Blau Weiß Dingden II	Männer IV	23:29
Sa. 14.12.2019 13:00 5010	männliche Jugend D II	SV Schermbeck	30:27
14:30 5010	gemischte Jugend F	HSG Wesel	NG
18:15 5010	Männer II	TV Borken	21:18
So. 15.12.2019 09:30 5010	männliche Jugend E	HC TV Rhede (a.K.)	22:14
11:15 5010	Männer	TSV Bonn rh.	28:31
11:45 6107	ASV Süchteln	Frauen	26:23
13:30 5010	männliche Jugend C	SV Neukirchen	38:10
15:30 5010	Männer IV	TSV Bocholt IV	33:19
16:00 6006	Hülser SV	Männer III	26:19
16:00 5018	HSG Wesel	männliche Jugend D	16:34
Di. 17.12.2019 20:00 5025 v	HSG Hiesfeld/Aldenrade	Männer (P)	24:29
Sa. 04.01.2020 14:00 5010 v	Frauen (P)	HSG Alpen/Rheinberg	27:17
Sa. 11.01.2020 13:00 5010	männliche Jugend D II	männliche Jugend D	23:46
14:30 5010	Frauen	HSG Hiesfel...denrade II	16:22
14:40 5022	SV Schermbeck	männliche Jugend C	31:37
16:30 5010	Frauen II	HSG Hiesfel...enrade III	24:21
18:30 5010	Männer III	HG Kaarst/Büttgen	25:24
19:15 3311	HG LTG/HTV Remscheid	Männer	26:32
19:30 5065	TuS Lintfort	Männer II	32:26
So. 12.01.2020 11:30 5010	männliche Jugend B	HC TV Rhede	36:29
11:30 5013	TV Voerde	gemischte Jugend F	15:22
13:00 5053	TV Schwafheim III	Männer IV	18:26
Sa. 18.01.2020 14:30 5010 v	gemischte Jugend F	SV Friedrichsfeld	23:13
16:30 5010 v	Männer IV	SV Blau Weiß Dingden III	35:17
18:30 5010	Männer II	HSG Hiesfel...denrade II	24:27
19:00 7023	HSV Rheydt	Männer III	36:31
So. 19.01.2020 11:00 5078	Uedemer TuS	männliche Jugend C	22:34
11:15 5010	Männer	HSG Siebengebirge	22:23
13:45 5013	TV Voerde (a.K.)	männliche Jugend B	23:28
14:30 4420	HSG VeRuKa	Frauen	24:20
17:00 5013	TV Voerde	Frauen II	18:25
Sa. 25.01.2020 13:00 5010 t/h/v	gemischte Jugend F	HC TV Rhede	NG
14:30 5082	TuS Xanten	männliche Jugend E	19:28
16:00 5078	Uedemer TuS	Frauen	29:21
16:20 5036	HC TV Rhede	männliche Jugend D	10:43
16:30 5010 v	männliche Jugend C	HC TV Rhede	44:17
18:30 5010	Männer II	TV Issum	29:29

Datum, Uhrzeit, Halle	Heimmannschaft	Gastmannschaft	
So. 26.01.2020	09:30 5010	männliche Jugend D II	TuS Xanten 41:19
	11:00 5018	HSG Wesel	Frauen II 11:21
	11:15 5010	Männer	TV Jahn Köln-Wahn 33:30
	14:00 5010	männliche Jugend A	SV Schermbeck 21:26
	16:00 5010	Männer IV	TuS Lintfort III WG
	16:05 7011	Tschft. Lürrip II	Männer III 19:19
Sa. 01.02.2020	13:00 5010	männliche Jugend D	SV Schermbeck 38:22
	14:30 5010	Frauen	TV Erkelenz 1860 23:20
	15:15 5031	TSV Bocholt III	Männer IV 22:22
	16:30 5010	Frauen II	SV Blau Weiß Dingden 24:18
	18:30 5010	Männer III	TV Vorst 19:31
	19:30 7033	TV Korschenbroich	Männer 30:23
So. 02.02.2020	09:45 5010	männliche Jugend E	HSG Wesel 24:40
	11:15 5010	männliche Jugend C	TV Borken (a.K.) 39:26
	11:30 4134	SC Bottrop	Männer II 24:27
	13:00 5010	männliche Jugend B	HSG Hald/Me...elb (a.K.) 36:22
	13:30 5013	TV Voerde	männliche Jugend D II 25:22
	14:30 5010	gemischte Jugend F	TV Borken II 39:3
15:30 5018	HSG Wesel	männliche Jugend A 23:27	
Sa. 08.02.2020	13:00 5010	männliche Jugend D II	HSG Wesel
	14:30 5010	männliche Jugend A	TSG Kirchhellen
	16:15 5022	SV Schermbeck	männliche Jugend B
	16:30 5010	Männer IV	Moerser SC III
	18:30 5010	Männer II	Turnverein Biefang
	19:00 5053	TV Schwafheim	Männer III
	19:00 5082	TuS Xanten	Frauen
	20:00 5060	SV Neukirchen	Frauen II
So. 09.02.2020	11:15 5010	Männer	TV Aldekerk
	11:30 5060	SV Neukirchen	männliche Jugend C
	16:30 5014	SV Friedrichsfeld	männliche Jugend E
	17:30 5042	TV Borken	gemischte Jugend F
Sa. 15.02.2020	14:30 5010	Frauen	HG Kaarst/Büttgen
	17:00 5082	TuS Xanten II	Männer IV
	18:30 5010	Männer III	TV Geistenbeck II
So. 16.02.2020	11:15 5010	männliche Jugend C	SV Schermbeck
	13:30 5056	TV Kapellen	männliche Jugend E
	15:30 4031	JSG Hiesfel...denrade II	männliche Jugend A
	17:00 8015	TuSEM Essen II	Männer
Sa. 29.02.2020	14:30 5010	männliche Jugend A	TSV Bocholt
	16:30 5010 v	männliche Jugend D	TuS Xanten
	18:30 5010	Männer II	TV Vorst II
So. 01.03.2020	09:30 5010	männliche Jugend E	HSG Alpen/Rheinberg
	11:00 5078	Uedemer TuS	männliche Jugend D II
	11:15 5010	Männer	SG Ratingen 2011
	15:00 6500	Tschft. St. Tönis II	Männer III
	15:30 7011	Tschft. Lürrip	Frauen
	18:00 5028	HSG Hald/Mehr/Isselb	Frauen II

Datum, Uhrzeit, Halle	Heimmannschaft	Gastmannschaft	
Sa. 07.03.2020	13:00 5010	männliche Jugend D II	HC TV Rhede
	14:00 5072	TV Issum	männliche Jugend E
	16:00 5082	TuS Xanten	männliche Jugend A
	16:30 5010	Frauen II	TV Issum II
	18:00 3451	SG Langenfeld	Männer
	18:00 5022	SV Schermbeck	Männer II
	18:30 5010	Frauen	TV Issum
So. 08.03.2020	11:15 5010	Männer III	TV Oppum II
	12:00 5022	SV Schermbeck III	Männer IV
	12:30 5013	TV Voerde	männliche Jugend D
Sa. 14.03.2020	15:00 5010	männliche Jugend E	TV Voerde
	16:00 7025	TV Beckrath	Frauen
	16:30 5010	Männer IV	Kevelaerer SV
	16:35 5022	SV Schermbeck	männliche Jugend D II
	18:30 5010	Männer II	Turnerb. Oberhausen
	20:15 6107	ASV Süchteln	Männer III
So. 15.03.2020	09:30 5010 v	männliche Jugend D	HSG Wesel
	11:15 5010	Männer	HC Weiden 2018
	14:00 5065	TuS Lintfort II	Frauen II
Sa. 21.03.2020	14:00 5010	Frauen II	TSV Bocholt II
	17:15 5014	SV Friedrichsfeld III	Männer IV
	17:30 1101 v	BTB Aachen	Männer
	18:00 5010	Männer III	ASV Rurtal-Hückelhoven
	19:30 6806	Sportverein Straelen	Männer II
So. 22.03.2020	09:45 5010 v	männliche Jugend D	Uedemer TuS
	11:15 5010	Frauen	TSV Bocholt
Sa. 28.03.2020	14:00 5010	männliche Jugend E	Kevelaerer SV
	16:00 5010	Frauen II	SV Schermbeck
	16:30 7033	TV Korschenbroich II	Männer III
	18:00 5010	Frauen	SV Straelen II
	19:15 3158	TuS 82 Opladen	Männer
So. 29.03.2020	11:30 4221	DJK Styrum 06	Männer II
	18:00 5082	TuS Xanten III	Männer IV
Sa. 04.04.2020	13:00 5022	SV Schermbeck	männliche Jugend E
	13:30 5010	Männer III	ATV Biesel
	16:00 6801	TV Aldekerk III	Frauen
	17:30 5010	Männer IV	SV Blau Weiß Dingden II
	19:30 5010	Männer II	VfB Homberg II
So. 05.04.2020	11:15 5010	Männer	TV Rheinbach
	14:20 5036	HC TV Rhede II	Frauen II
Sa. 25.04.2020	16:30 5010	Frauen	ASV Süchteln
	18:30 5010	Männer III	Hülser SV
	19:30 2110	TSV Bonn rrh.	Männer
So. 26.04.2020	11:15 5042	TV Borken	Männer II
	13:00 5031	TSV Bocholt IV	Männer IV
Sa. 02.05.2020	14:30 5010	Männer IV	TV Schwafheim III
	18:30 5010	Männer II	TuS Lintfort
So. 03.05.2020	11:15 5010	Männer	HG LTG/HTV Remscheid
	13:00 5012	HSG Hiesfel...enrade III	Frauen II
	15:00 5012	HSG Hiesfel...denrade II	Frauen
	18:00 7038	HG Kaarst/Büttgen	Männer III

Datum, Uhrzeit, Halle	Heimmannschaft	Gastmannschaft
Sa. 09.05.2020 14:30 5010	Frauen II	TV Voerde
16:30 5010	Frauen	HSG VeRuKa
18:30 5010	Männer III	HSV Rheydt
19:30 2155	HSG Siebengebirge	Männer
19:30 5025	HSG Hiesfel...denrade II	Männer II
So. 10.05.2020 16:15 5029	SV Blau Weiß Dingden III	Männer IV

Hallenverzeichnis

1037	Ratingen-West Gothaer Str. 23, 40880 Ratingen	5012	Gustav-Heinemann-Schulzentrum (GHZ1) Kirchstr. 55, 46539 Dinslaken-Hiesfeld
1101	AC2 Aachen Gillesbachtal Branderhofer Weg 15, 52066 Aachen	5013	Schulzentrum Voerde Süd 1 Allee, 46562 Voerde
1112	W1 Würselen Parkstrasse, 52146 Würselen	5014	Gymnasium Voerde-Nord Am Hallenbad, 46562 Voerde
2110	Sporthalle Ringstrasse Ringstrasse, 53225 Bonn	5018	Schulzentrum Nord 2 Wesel Barthel-Bruyn-Weg 52, 46483 Wesel
2114	Sporthalle Rheinbach Berliner Strasse, 53359 Rheinbach	5022	Sporthalle Erler Str. Schermbeck Erler Str., 46514 Schermbeck
2155	Grundschule Oberpleis Sonnenhügel Humboldtstrasse 3, 53639 Königswinter-Oberpleis	5025	Gustav-Heinemann-Schulzentrum (GHZ2) Kirchstr. 55, 46539 Dinslaken-Hiesfeld
3152	Schulzentrum Wahn Albert-Schweitzer-Str. 12, 51147 Köln-Wahn	5027	Dreifachsporthalle Rees Westring 6, 46459 Rees
3158	Bielert-Sporthalle Opladen Wiembachallee 13, 51379 Leverkusen	5028	Hogenbuschhalle Mehrhoog Halderner Str., 46499 Hamminkeln-Mehrhoog
3311	RS.Neuenkamp Neuenkamper Strasse 55, 42855 Remscheid	5029	Sporthalle Dingden H'ingsweg, 46499 Hamminkeln-Dingden
3451	Langenfeld.Konrad-Adenauer-Gymnasium alt Lindberghstrasse, 40764 Langenfeld	5031	Sporthalle Mitte Bocholt Herzogstr., 46395 Bocholt
4031	Driesenbusch Beckersloh 81, 47179 Duisburg	5036	Schulzentrum Rhede Mittelmanstraße, 46414 Rhede
4116	Hans-Jansen-Halle Mülheimer Straße 173, 46045 Oberhausen	5041	Sporthalle Borken ImTrier Parkstr., 46325 Borken
4117	Halle Biefang Biefangstr. 56, 46149 Oberhausen	5042	Sporthalle Mergelsberg Parkstr., 46325 Borken
4134	Berufsschule Bottrop Gladbecker Straße 81, 46236 Bottrop	5053	Sporthalle Pattberg Moers Uerdinger Str. 74, 47441 Moers
4136	Sporthalle Kirchhellen Loewenfeldstraße 33, 46244 Bottrop	5060	Gymnasium Neukirchen Tersteegenstr. 85a, 47506 Neukirchen-Vluyn
4221	von-der-Tann-Straße von-der-Tann-Straße, 45476 Mülheim/Ruhr	5065	Eyller Str. Lintfort Eyller Str.45, 47475 Kamp-Lintfort
4411	Glückaufhalle Dr.-Kolb-Straße 2, 47198 Duisburg	5072	Sporthalle Issum Vogt-von-Belle-Platz, 47661 Issum
4415	Krefelder Straße Krefelder Str. 86, 47226 Duisburg	5076	Dreifachturnhalle Auf der Hüls Kevelaer Hoogemittagweg, 47623 Kevelaer
4420	AEG-Schulzentrum Schulallee 11, 47239 Duisburg	5078	Sporthalle Uedem Meursfelderstraße, 47589 Uedem
5010	Sporthalle Douvermann Dinslaken Douvermannstr., 46535 Dinslaken	5082	Bahnhofstr. Xanten Bahnhofstr. 28, 46509 Xanten
		5104	ENNI Sportpark Rheinkamp Sph 2 Am Sportzentrum 5, 47445 Moers

Helfer sind jederzeit willkommen!

Viele kleine und große Aufgaben müssen bewältigt werden, um für unsere 21 Mannschaften mit rund 300 aktiven Spielerinnen und Spielern die Teilnahme am Spielbetrieb organisieren und durchführen zu können. Gesucht werden z. B.

- > Betreuerinnen und Berater, die sich fest um eine Mannschaft kümmern oder ggf einspringen können. Voraussetzung ist nur ein wenig Zeit, um die jeweilige Mannschaft kennen zu lernen.
- > Zeitnehmer und Sekretäre - die brauchen dazu zwar einen speziellen Schein, aber den kann jedermann (und natürlich jede Frau) mit ganz wenig Vorbereitung bekommen.
- > Fahrer zu Auswärtsspielen, speziell im Jugendbereich - die „guten alten Zeiten“, in denen zehn Spieler und mehr in einen VW 1500 passten, sollten doch eigentlich vorbei sein, oder?
- > Sanitäter und Masseure - die dann aber schon die entsprechenden Kenntnisse und Fähigkeiten mitbringen

Für jeden, der Lust und Zeit hat, etwas für unsere Handballerinnen und Handballer zu tun, werden wir eine geeignete Aufgabe finden, die ihm viel Spaß bringt und den Mannschaften weiterhilft.

Zu den schwierigsten, aber auch **wichtigsten Aufgaben** in der Vereinsarbeit gehört heutzutage die **Suche und Betreuung von Sponsoren und Werbepartnern**. Wer auf diesem Gebiet geeignete Kontakte hat oder seine Fähigkeiten unter Beweis stellen möchte, möge sich so schnell wie möglich bei Heinz Buteweg melden. Gern schildern wir dem „Sponsor - bzw. Sponsorenvermittler - in Spe“ die vielfältigen Möglichkeiten, in Zusammenarbeit mit den Handballerinnen und Handballern des MTV Rheinwacht Dinslaken etwas Sinnvolles für seine Unternehmenskommunikation zu tun.

Nehmen Sie diesen Aufruf nicht als „Seitenfüller“, sondern als ernstgemeintes Anliegen all derer, die ein Interesse am langfristigen Erfolg unserer Mannschaft haben. Packen Sie mit an, und unser Erfolg ist auch Ihr Erfolg - Die Spielerinnen und Spieler wissen am besten, dass hinter einer starken Mannschaft immer auch ein gutes Team im Hintergrund steht!

Tabellenstand vom 02.02.2020

	DKB Handball Bundesliga	SP	S	U	N	Pkt	Diff	Tore	
1	THW Kiel	21/34	17	0	4	34:8	+85	630	545
2	SG Flensburg-Handewitt	21/34	15	2	4	32:10	+72	560	488
3	TSV Hannover-Burgdorf	21/34	14	3	4	31:11	+42	611	569
4	SC Magdeburg	21/34	15	0	6	30:12	+56	613	557
5	Füchse Berlin	21/34	15	0	6	30:12	+52	609	557
6	Rhein-Neckar Löwen	20/34	13	2	5	28:12	+42	566	524
7	MT Melsungen	20/34	12	1	7	25:15	+20	558	538
8	HSG Wetzlar	21/34	10	2	9	22:20	+3	584	581
9	SC DHfK Leipzig	21/34	11	0	10	22:20	-3	577	580
10	Bergischer HC	21/34	7	3	11	17:25	-8	562	570
11	HC Erlangen	21/34	7	2	12	16:26	-23	553	576
12	TBV Lemgo Lippe	21/34	7	2	12	16:26	-28	575	603
13	FRISCH AUF! Göppingen	19/34	7	1	11	15:23	-20	479	499
14	HBW Balingen-Weilstetten	21/34	6	3	12	15:27	-50	581	631
15	TSV GWD Minden	20/34	5	3	12	13:27	-25	527	552
16	TVB Stuttgart	20/34	4	4	12	12:28	-56	517	573
17	Die Eulen Ludwigshafen	21/34	5	2	14	12:30	-45	489	534
18	HSG Nordhorn-Lingen	21/34	1	0	20	2:40	-114	490	604

	2. Bundesliga Männer	SP	S	U	N	Pkt	Diff	Tore	
1	HSC 2000 Coburg	19/34	15	0	4	30:8	+73	555	482
2	TuSEM Essen	19/34	12	2	5	26:12	+60	558	498
3	ASV Hamm-Westfalen	19/34	12	2	5	26:12	+52	533	481
4	VfL Gummersbach	19/34	12	1	6	25:13	+58	501	443
5	SG BBM Bietigheim	19/34	11	2	6	24:14	+7	519	512
6	TSV Bayer Dormagen	19/34	11	0	8	22:16	+34	554	520
7	TuS N-Lübbecke	19/34	9	4	6	22:16	+10	458	448
8	DJK Rimpar Wölfe	19/34	10	2	7	22:16	-21	432	453
9	Handball Sport Verein Hamburg	19/34	9	1	9	19:19	+25	519	494
10	ThSV Eisenach	19/34	9	1	9	19:19	-6	514	520
11	EHV Aue	19/34	8	2	9	18:20	-15	499	514
12	TV 05/07 Hüttenberg	19/34	7	2	10	16:22	-5	486	491
13	TuS Ferndorf	19/34	7	2	10	16:22	-21	462	483
14	HC Elbflorenz 2006	19/34	7	2	10	16:22	-26	518	544
15	VfL Lübeck-Schwartau	19/34	6	3	10	15:23	-21	445	466
16	HSG Konstanz	19/34	5	3	11	13:25	-20	484	504
17	TV Emsdetten	19/34	5	1	13	11:27	-62	462	524
18	HSG Krefeld	19/34	1	0	18	2:36	-122	411	533

Regionalliga Nordrhein Männer

		Beg.	Tore	Punkte
▲ 1	TuS 82 Opladen	15	433:378	25:5
2	TV Korschenbroich	15	432:385	20:10
3	BTB Aachen	15	427:398	20:10
4	TSV Bonn rrh.	15	424:421	18:12
5	TV Rheinbach	15	388:382	17:13
6	SG Ratingen 2011	15	451:427	16:14
7	SG Langenfeld	14	399:384	15:13
8	TV Aldekerk	14	409:396	15:13
9	HC Weiden 2018	15	392:399	15:15
10	TuSEM Essen II	15	415:425	14:16
11	HSG Siebengebirge	15	400:427	11:19
12	TV Jahn Köln-Wahn	15	363:425	8:22
▼ 13	MTV Rheinw Dinslaken	15	405:434	7:23
▼ 14	HG LTG/HTV Remscheid	15	401:458	7:23

Landesliga Männer Gruppe 3

		Beg.	Tore	Punkte
▲ 1	DJK Styrum 06	14	448:357	25:3
2	Sportverein Straelen	14	405:355	17:11
3	TV Issum	14	354:348	17:11
4	TV Vorst II	13	362:364	16:10
5	TV Borken	14	386:359	15:13
6	MTV Rheinw Dinslaken II	14	371:348	15:13
7	VfB Homberg II	14	385:384	15:13
8	HSG Hiesfeld/Aldenrade II	14	371:373	14:14
9	TuS Lintfort	14	333:357	12:16
10	Turnverein Biefang	14	330:362	11:17
11	Turnerb. Oberhausen	14	361:401	8:20
12	SC Bottrop	14	341:395	8:20
▼ 13	SV Schermbeck	13	284:328	7:19
▼ 14	HC Wölfe Nordrhein II	0	0:0	0:0

Landesliga Männer Gruppe 1

		Beg.	Tore	Punkte
▲ 1	Hülser SV	15	427:303	28:2
2	TV Vorst	15	426:364	22:8
3	ATV Biesel	15	437:380	21:9
4	TV Oppum II	15	393:358	20:10
5	HSV Rheydt	15	425:415	20:10
6	ASV Süchteln	15	386:369	19:11
7	TV Schwafheim	15	387:312	18:12
8	HG Kaarst/Büttgen	15	397:389	14:16
9	ASV Rurtal-Hückelhoven	15	332:371	13:17
10	TV Geistenbeck II	15	364:376	10:20
11	Tschft. St. Tönis II	15	324:354	8:22
12	MTV Rheinw Dinslaken III	15	336:385	8:22
▼ 13	TV Korschenbroich II	15	364:414	8:22
▼ 14	Tschft. Lürrip II	15	282:490	1:29

Kreisklasse Männer

		Beg.	Tore	Punkte
▲ 1	MTV Rheinw Dinslaken IV	14	380:275	26:2
2	TuS Xanten II	13	377:252	20:6
3	Kevelaerer SV	14	387:318	20:8
4	SV Schermbeck III	14	339:287	20:8
5	SV Blau Weiß Dingden III	14	378:321	18:10
6	TuS Lintfort III	14	273:248	18:10
7	TSV Bocholt III	14	359:291	17:11
8	TV Schwafheim III	14	270:302	14:14
9	Moerser SC III	14	286:318	9:19
10	SV Blau Weiß Dingden II	14	311:346	8:20
11	SV Friedrichsfeld III	13	217:331	5:21
12	TSV Bocholt IV	14	269:377	5:23
13	TuS Xanten III	14	220:400	0:28
14	HSG Alpen/Rheinberg II	0	0:0	0:0

Landesliga Frauen Gruppe 1

		Beg.	Tore	Punkte
▲ 1	TSV Bocholt	15	363:275	24:6
▲ 2	HSG Hiesfeld/Aldenrade II	15	383:306	24:6
3	HG Kaarst/Büttgen	14	392:314	23:5
4	Uedemer TuS	15	419:357	23:7
5	TV Beckrath	14	355:296	19:9
6	ASV Süchteln	15	355:353	16:14
7	TV Issum	15	344:369	14:16
8	Tschft. Lürrip	15	358:385	14:16
9	HSG VeRuKa	15	396:397	13:17
10	TV Erkelenz 1860	15	356:372	12:18
▼ 11	TV Aldekerk III	15	372:381	11:19
▼ 12	MTV Rheinw Dinslaken	15	304:328	10:20
▼ 13	SV Straelen II	15	339:381	5:25
▼ 14	TuS Xanten	15	218:440	0:30

Bezirksliga Frauen

		Beg.	Tore	Punkte
▲ 1	TuS Lintfort II	12	361:204	24:0
2	HSG Hald/Mehrh/Isselb	13	292:224	22:4
3	TSV Bocholt II	13	283:232	20:6
4	MTV Rheinw Dinslaken II	13	258:245	18:8
5	HC TV Rhede II	13	299:256	14:12
6	SV Schermbeck	13	267:264	13:13
7	HSG Hiesfeld/Aldenrade III	12	269:276	12:12
8	SV Blau Weiß Dingden	13	264:289	11:15
9	TV Issum II	12	200:251	8:16
10	SV Neukirchen	13	230:269	8:18
11	TV Voerde	12	213:301	2:22
▼ 12	HSG Wesel	13	198:323	0:26

Kreisliga Jungen A Gr. 2

		Beg.	Tore	Punkte
1	SV Schermbeck	10	350:250	19:1
2	MTV Rhein Dinslaken	10	302:225	14:6
3	HC TV Rhede	9	280:219	13:5
4	TuS Xanten	10	231:184	12:8
5	JSG Hiesfeld/Aldenrade II	11	331:285	12:10
6	TSV Bocholt	10	203:291	8:12
7	TSG Kirchhellen	11	288:391	2:20
8	HSG Wesel	11	213:353	2:20
▼ 9	DJK Adler 07 Bottrop	0	0:0	0:0

Kreisliga mJB Gruppe 1

		Beg.	Tore	Punkte
1	MTV Rhein Dinslaken	5	169:102	10:0
2	HC TV Rhede	6	160:130	8:4
3	TSV Bocholt	6	131:146	4:8
4	SV Schermbeck	5	83:165	0:10
▼ 5	HSG Wesel	0	0:0	0:0
6	TV Voerde	0	0:0	0:0
7	HSG Hald/Mehrh/Isselb	0	0:0	0:0

Kreisliga mJC

		Beg.	Tore	Punkte
1	MTV Rhein Dinslaken	10	382:196	20:0
2	SV Schermbeck	10	236:228	12:8
3	SV Neukirchen	11	208:258	9:13
4	Uedemer TuS	10	206:250	8:12
5	HC TV Rhede	11	179:279	3:19
6	TV Borken	0	0:0	0:0

Kreisliga mJD

		Beg.	Tore	Punkte
1	MTV Rhein Dinslaken	10	379:119	20:0
2	HSG Wesel	9	236:166	16:2
3	TV Voerde	10	238:225	12:8
4	MTV Rhein Dinslaken II	10	256:253	10:10
5	SV Schermbeck	10	189:210	8:12
6	Uedemer TuS	9	178:212	6:12
7	HC TV Rhede	9	146:251	4:14
8	TuS Xanten	11	162:348	2:20
▼ 9	TV Issum	0	0:0	0:0

Kreisliga mJE

		Beg.	Tore	Punkte
1	HSG Wesel	3	93:65	6:0
2	TV Voerde	2	71:18	4:0
3	TV Kapellen	2	75:26	4:0
4	TV Issum	2	58:38	4:0
5	Kevelaerer SV	4	75:96	4:4
6	MTV Rheinw Dinslaken	2	52:59	2:2
7	SV Schermbeck	3	50:83	2:4
8	HSG Alpen/Rheinberg	2	24:46	0:4
9	TuS Xanten	3	55:86	0:6
10	SV Friedrichsfeld	3	50:86	0:6

gemischte Jugend F Gruppe A

		Beg.	Tore	Punkte
1	MTV Rheinw Dinslaken	11	213:53	22:0
2	TV Voerde	11	163:121	17:5
3	HC TV Rhede	11	95:65	14:8
4	TV Borken	11	112:131	10:12
5	SV Friedrichsfeld	11	117:121	9:13
6	HSG Wesel	11	86:117	6:16
7	TV Borken II	12	39:217	0:24
▼ 8	MTV Rheinw Dinslaken II	0	0:0	0:0

Impressum:

Herausgeber:

MTV Rheinwacht Dinslaken 1897 e.V.

Handballabteilung

Redaktion und Text/Fotos/Layout NRZ / RP /Niederrhein Anzeiger
u. eigenverantwortlich Heinz Buteweg

Die Handballzeitung erscheint kostenlos in Neuauflage zu jedem Heimspiel der 1. Männer - Mannschaft, den Heimspielen der anderen Senioren- und Jugendmannschaften und darüber hinaus wird sie in den Kundenbereichen einiger Sponsoren und öffentlichen Bereichen, wie Arztpraxen, Krankenhäuser, Apotheken und Stadtinformation ausgelegt.

Auflage ca. 200 Stück

Danke!!!

Wir bedanken uns herzlich bei allen Firmen, die uns durch ihre Inserate unterstützen, und bitten Sie, diese Firmen bei ihren Einkäufen und weiteren Planungen zu berücksichtigen.

Rautenberg - Höffner – Bedachungen*

NV - EnerTech GmbH*

Niederrheinische Sparkasse Rhein-Lippe*

SWF – Projektbau*

Stadtwerke Dinslaken GmbH*

Volksbank Rhein-Lippe eG*

MT Mangement Consulting GmbH*

Bäckerei Schollin*

Wohnbau Dinslaken GmbH

Dachziegelwerke

Nelskamp

Malteser Apotheke Bade

Fahrschule Startklar

Autozubehör Schweer

Bauzentrum Mehring GmbH

LMS Automation GmbH

Glückauf Getränke

Kanzlei Veith Duis

HDC Reisen

Sicherheitstechnik Gaida

Flora / Kreuz Apotheke

Werner Heuking

Sanitär Benninghoff

Fahrrad Vogel

Eis - Pieruz

DIN Trab

Gesundheitszentrum Lang

Fassadenbau Stricker

Axt IGA Optik+Akustik

Fliesen Herrmann

Sanitär Mölleken

Elektro Hasselkamp

Seppels Schnellrestaurant

Baustoffhandel Stewes

Autohaus Matten

Babyhaus Eiling

Kahmann Bau

Medientechnik Bison

Glas Stricker

Inducoder Messtechnik

Autosattlerei Menger

Möbeltransport Terlinden

„Zum Chinesen Mach“

Rolladen Stammeier

Sanitär Oeckinghaus

Malerbetrieb Wagener

Allianz Kerkes

SPD Dinslaken

Küchen Penzel

Gaststätte Maas

Reifen Kulschewski

Briefmarken Konrad

Förderverein Handball

Physiotherapie Bock-Sommer

Lebensmittel Lachner

Getränke Hövelmann

Luthe Büroorganisation

* = Hauptsponsoren.



Gemeinsam ist einfach.



nisp.de

Oft genügt schon ein kluges
Zuspiel, um erfolgreich zu
sein.

Wie beim Handball kommt es
auch beim Geld auf taktisch
kluges Verhalten an.

Wir sind jederzeit
anspielbereit.

Wenn's um Geld geht



Niederrheinische Sparkasse
RheinLippe

Vom Ursprung her vollkommen.

Lange vor unserer Zeit, vor mehr als 25.000 Jahren, entstand ein einmalig reines Urwasser: Die Rheinfels Quelle. In den Tiefen des Gesteins vor allen Einflüssen unserer Zeit geschützt ist dieses Mineralwasser aus dem Naturschutzgebiet Rheinaue ein wertvoller Schatz der Natur.

Mit der Bestwertung „GUT“ in allen Prüfkriterien bestätigt auch STIFTUNG WARENTEST im Heft 08/2016 die ausgezeichnete Qualität von Rheinfels Quelle für die Sorte Naturelle. In der Summe der Einzelergebnisse liegt Rheinfels damit vor anderen Testkandidaten in NRW und stellt auch bekannte deutsche und internationale Marken in den Schatten.

**Rheinfels
Quelle**

Vom Ursprung
her vollkommen

Natürliches Mineralwasser